

生きる力 学びの、その先へ

SUSTAINABLE
DEVELOPMENT
GOALS

学習・体験テーマ別
SDGs目標掲載

北海道教育旅行 カスタマイズブック



北海道教育旅行サイト

<http://hokkaido-syuryo.com>





北海道ならではの学びを

北海道知事
鈴木直道

北海道には、世界自然遺産の知床をはじめとする雄大な自然や雪、温泉、豊富な食、さらには、アウトドアの体験メニューなど、多様な観光資源が存在し、これまで国内外から多くの観光客が訪れ、楽しんでいただいています。また、北海道ならではの自然や環境、独自の歴史や文化など、さまざまなテーマでの教育旅行が実施可能であり、例年13万人以上の児童・生徒の皆さんや教育関係の方々に訪れていただいています。

令和2年7月、白老町にオープンした「ウポポイ(民族共生象徴空間)」は、北海道の先住民族であるアイヌ民族の文化を様々な角度から体験できる教育旅行の目的地として、多くの皆様にお越しいただいています。

また、令和3年9月に本道初の世界文化遺産として登録された「北海道・北東北の縄文遺跡群」は、豊かな自然の恵みを受けながら1万年以上にわたり採集・漁労・狩猟により定住した縄文時代の人々の生活と精神文化を今に伝える貴重な遺産であり、SDGsにも通じる持続可能な地域社会の実現を目指す私たちにとって、学ぶべき貴重な示唆が多くある大切な「宝」となっています。

さらに、欧米を中心に外国人からも人気が高いアドベンチャートラベルは、自然・異文化体験・アクティビティの複数要素を含む旅のスタイルであり、令和3年9月に北海道は、その世界的商談会・イベントであるATWS (Adventure Travel World Summit) がアジアで初めて開催されるなど、アドベンチャートラベルの好適地として世界から注目されています。

道では、こうした特色ある資源を活かした教育旅行を皆様にご提供するため、官民が一体となって、受入環境の整備やコンテンツの磨き上げといった取組を積極的に進めており、教育関係の方々の招聘事業や、学校関係や旅行会社の方々を対象とした説明会や相談会を実施しています。

教育旅行は、児童・生徒の皆さんにとって、日常生活環境から離れ、集団生活の中で実施する様々な体験を通じて、新たな価値観に触れることができる大変貴重な機会であり、学校生活において、他には代えることのできない一生の思い出となる一大イベントです。

道としては、児童・生徒の皆さんの未来に向けて、真に価値のある学びを提供できると考えています。このガイドブックでは、学習テーマ別の主な関連施設のほか、アクセス情報やモデルコースなどをご紹介しますので、是非、多彩な学びの魅力にあふれる北海道へお越しください。

Navigator 私たちがご案内します



阿寒アイヌ工芸協同組合専務理事
秋辺日出男氏



一般社団法人
道南歴史文化振興財団アドバイザー
阿部千春氏



NPO法人 炭鉱の記憶推進事業団常務理事
夕張市石炭博物館館長
石川成昭氏



北海道アウトドアガイド・マスターガイド
北海道アウトドア資格制度審査員
石川昇司氏



株式会社 アレフ 取締役室えこりん村担当
稲田武士氏



公益社団法人
北方領土復帰期成同盟 参与
山崎隆氏



株式会社セコリゾート観光協会
旅行・地域振興グループリーダー
川内俊一郎氏



洞爺湖有珠山ジオパーク推進協議会育成普及委員長
北翔大学教授
横山光氏



平取町教育委員会 アイヌ語講師
関根健司氏



一般財団法人北海道歴史文化財団 学芸員
池田貴夫氏

1st Stage 北海道の基礎知識

数字で見る！北海道	2
北海道のエリア情報	4
豊富な自然！北海道	6
北海道へのアプローチなら北海道新幹線が便利	8
アクセス【空路・航路】	11
道内のアクセス	12
アイヌ語	13
北海道の食・名産品	14

2nd Stage 学習テーマ別特集

アイヌ文化	16
縄文文化	18
炭鉄港	20
自然	22
農業	24
漁業	26
農山漁村宿泊体験	28
北方領土	30
SDGs	32
ジオパーク	38
冬	40
アイヌ語	42
北海道の方言	43
北海道ボールパークFビレッジ	44
班別研修 札幌	46
班別研修 小樽	47
班別研修 函館	48
班別研修 旭川	49

3rd Stage モデルコース

JR(北海道新幹線)利用	50
新千歳空港を利用したスキー修学旅行	52
新千歳空港を利用	54
地方空港利用	57
フェリー利用	59

4th Stage データ編(資料編)

博物館・美術館・文学館	60
展望施設	66
歴史的建造物	67
水族館・動物園	70
遊覧船	71
ロープウェイ	72
体験メニュー(屋内)	73
体験メニュー(屋外)	83
産業見学施設	103
道の駅	104
スキー場	106

Contents



数字で見る! 北海道



北海道は言わずと知れた広大な土地です。北海道の大きさをいろいろな角度からご紹介します。面積だけでなく、人口や人口密度、道路の特徴など、数字で見えてくる北海道を紹介します。

北海道

66.68人/Km²

東京都

6,410.44人/Km²

人口は全国8位なのに、人口密度は日本一の低さ

2020年10月1日の国勢調査によると、北海道の人口は5,228,885人。人数で言うと全国で8位にランクされますが、人口密度(人/km²)は66.68と、日本で最低になります。最も人口密度の高い東京都の6,410.44の1%ほどしかありません。とても広い大地でのびのびと暮らしているイメージですが、北海道の人口の約36%が札幌に集中しているため、市町村によって人口密度の差が激しいというのが現実です。



北海道の森林面積の割合

70%

5,542,533haもの森林面積を誇る「森の王国」

北海道の森林面積は5,542,533ヘクタールと総面積の約70%を占め、道民1人あたりの森林面積は約1ヘクタールと全国平均の約5倍になっています。林種別では天然林が約7割、人工林が約3割で、人工林はトドマツやカラマツなどの針葉樹が中心で、天然林は針葉樹と広葉樹が混在した「針広混交林」が北海道特有の景観を形成しています。

●道内主要都市の気温(℃)

		1月	2月	3月	4月	5月	6月	7月	8月	9月	10月	11月	12月	年平均
札幌	最高	0.4	0.8	6.8	11.1	18.9	22.6	25.7	28.1	24.0	17.1	9.6	1.3	13.9
	平均	-2.3	-2.1	3.3	6.8	13.7	18.3	21.2	23.3	20.1	13.1	6.3	-1.6	10.0
	最低	-5.3	-5.2	0	3.1	9.4	14.8	18.2	19.6	17.0	9.4	3.0	-4.3	6.6
函館	最高	-3.0	-1.3	5.5	10.1	19.0	22.4	27.1	28.1	23.5	15.3	7.4	-1.8	12.7
	平均	-6.9	-5.8	0.6	4.8	12.9	17.5	21.1	22.2	18.3	10.2	3.9	-4.3	7.9
	最低	-11.7	-11.0	-4.1	0	7.0	13.2	16.5	17.2	14.2	6.1	0.7	-7.3	3.4
旭川	最高	2.3	2.7	8.7	11.2	17.2	22.2	23.7	27.4	23.6	17.4	10.8	1.7	14.1
	平均	-0.9	-0.7	4.1	6.7	12.8	17.8	20.1	23.4	20.0	12.8	7.0	-1.3	10.2
	最低	-4.4	-4.2	-0.1	2.3	8.7	14.1	17.4	20.0	17.1	8.3	2.8	-4.4	6.5

出典：国土交通省気象庁 HP 過去の気象データ 2020年

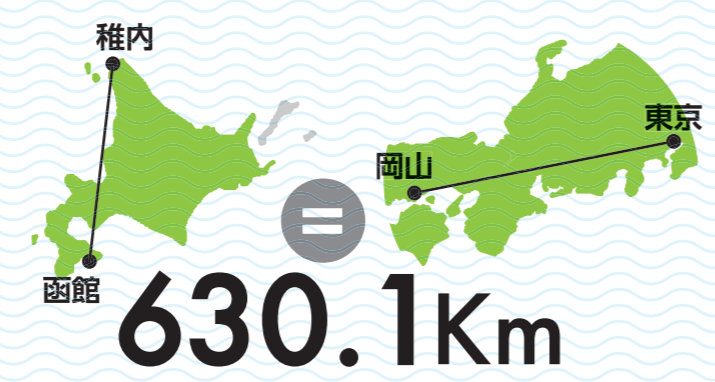

とて広い大地でのびのびと暮らしているイメージですが、北海道の人口の約36%が札幌に集中しているため、市町村によって人口密度の差が激しいというのが現実です。

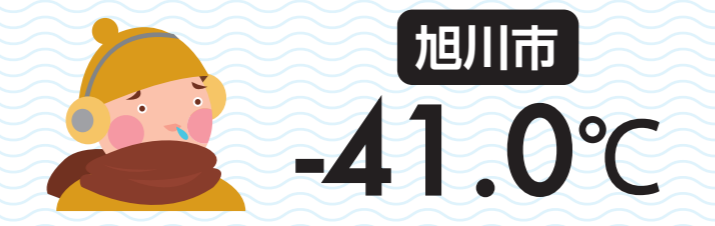

日本の観測史上最低気温
1902年1月25日に旭川市で観測された-41.0℃は、100年以上たった現在でもまだ更新されていません。



北海道の海岸線の長さは、日本全体の12.5%にも!!
ぐるりと海に囲まれた北海道。西側は日本海、北側はオホーツク海、南東側は太平洋に面しています。日本海を本州沿岸から北上してくる対馬暖流と、千島列島に沿って北海道の東部太平洋海域へ南下する親潮の影響を受けています。

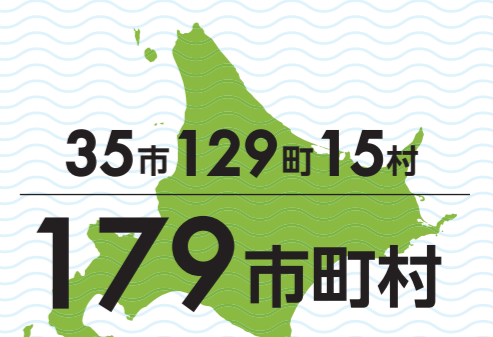

北海道の市町村の数、日本一!!
平成の大合併前は212市町村ありましたが、22件の合併で179市町村に。支庁(北海道の行政区画。現在は総合振興局、振興局に変更)を越えた合併や飛び地合併などがありました。



日本の22%!九州の2倍以上!とにかく大きい北海道
その総面積、83,454km²。北海道は日本で最大の面積を持つ都道府県です。日本の国土の面積は377,900km²なので、その22%が北海道ということに。北海道が大きいことは知っていても、道外の人にとってはどれほどのスケールなのかちょっとイメージしづらいかもしれません。日本の同じ島で比べると、九州の2倍強で、四国のなんと4.5倍。



●まだある! 道内の直線道路

「ジェットコースターの路」(上富良野町)
そのアップダウンの激しさから「ジェットコースターの路(道・丘)」とよばれているのは上富良野町のこの直線道路。丘の向こうが見えないくらい傾斜がすごいです!

「天に続く道」(斜里町)
斜里町の峰浜から大栄地区まで続く約18キロの直線ルート。道の先が「天」につながっているように見えることから、この愛称が付けられました。

●人口より乳牛のほうが多い!?

「人より牛の数のほうが多いまち」(別海町)
人口は約1万5千人、乳牛・肉牛を合わせた牛の数は約10万8000頭で、つまり人口の7倍以上の数の牛が飼われているのです。

北海道の エリア情報

北海道は想像以上に広いです!面積は83,424㎡、なんと日本の面積の約22%にもなるのです。道内の都市間の距離も長いですが、各地に高速道路や鉄道、空港などが整備され、道内の地域間移動はもとより、道外からもスムーズに移動できます。

道央 エリア

- 主要都市 札幌、小樽、千歳、室蘭、苫小牧、倶知安、浦河など
- 空港 新千歳空港、丘珠空港

大都市札幌を中心に、北海道の産業を担う都市が集中するエリアです。大規模な米作を行う石狩川流域、工業地域がある室蘭や苫小牧、大自然を観光に活かすニセコなど、バラエティ豊かな産業が見られます。空路や航路、鉄道・道路網が北海道各地に向け整備された交通の中継地でもあります。

函館～稚内間の距離は、
東京～岡山間とほぼ同じ!
630.1km

日本一の直線道路!
国道12号線
《滝川～美瑛》
29.2km

日本の観測史上の
最低気温
《旭川》
-41.0℃

北方領土 歯舞群島貝殻島まで
《納沙布岬～貝殻島》
3.7km

道北 エリア

- 主要都市 旭川、富良野、美瑛、留萌、稚内など
- 空港 旭川空港、稚内空港、利尻空港

日本の最北端に位置する雪深い地域で、大雪山国立公園をはじめ、海岸、丘陵など雄大な自然の風景に恵まれています。内陸部は冬に厳しい寒さが続きますが、反対に夏は気温が上がり、短い季節に花が一齐に咲き乱れる美しい光景が各地で見られます。

道南 エリア

- 主要都市 函館、北斗、松前、江差など
- 空港 函館空港、奥尻空港

古くから北海道の海の玄関口だった道南エリアは、開拓以前の北海道の歴史や文化を伝える史跡が多く残っています。また、気候が北海道の中では最も温暖で、位置が本州に近いことから、ブナ林や北限の孟宗竹林など独特の自然が見られます。

道東 エリア

- 主要都市 帯広、釧路、根室、網走、紋別など
- 空港 帯広空港、釧路空港、中標津空港、女満別空港、紋別空港

耕地面積が北海道全体の約22%を占める、日本一の農業地帯「十勝平野」では、広大な田畑が地平線まで続く田園風景が見られます。また、知床半島や釧路湿原など壮大なスケールの自然環境が広がり、冬にはオホーツク海の北方からやってきた流氷が沿岸を真っ白に埋め尽くします。

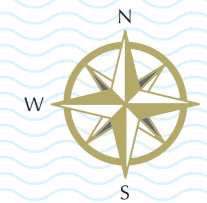

位置

北緯41度～北緯45度

北海道は日本の最北端に位置し、その緯度はローマ、マルセイユ、シカゴなど世界の主要な大都市とほぼ同じです。南側に太平洋、西側に日本海、北東にはオホーツク海と、周囲を3つの海に囲まれています。

区分

独自の総合振興局・振興局

広大な北海道では、道内を14の地域に分け、それぞれに総合振興局または振興局を設置。総合振興局や振興局は道の出先機関で、道政の窓口として地域を支えています。また、この区分は天気予報のエリア分けに適用されています。

豊富な自然！ 北海道

国立公園とは、わが国の風景を代表するに足る傑出した自然の風景地で、環境大臣が指定し、国が管理している公園です。
国定公園とは、国立公園に準ずる自然の風景地で、都道府県の申出を受けて環境大臣が指定しますが、管理は都道府県が行う公園です。

■国立公園(7公園)

■国定公園(5公園)

○ユネスコ世界自然遺産

●ジオパーク

●ラムサール条約湿地

●北海道に生息する動物

- シマフクロウ
- ヒグマ
- タンチョウ
- アザラシ
- エゾシカ
- キタキツネ
- タヌキ
- エゾナキウサギ
- エゾリス
- シマエナガ
- エゾモンガ
- ウミガラス(オロロン鳥)
- オオワシ
- エトピリカ
- イトウ
- オシロコマ
- など

- 道央
- 道北
- 道南
- 道東



利尻礼文サロベツ国立公園 [S.49.9.20指定・24,166ha]

利尻島、礼文島、稚内市と豊富町、幌延町の広範囲にわたる日本最北の国立公園。利尻富士と呼ばれる利尻山、貴重な高山植物の群生地が見られる礼文島、ミズナラやトドマツからなる海岸砂丘林、ラムサール条約に登録されているサロベツ原野などの景観を誇ります。国内有数の渡り鳥の中継地でもあります。

— みどころ —

- ◆利尻山
- ◆久種湖、姫沼、オタマリ沼などの湖沼
- ◆サロベツ原野、礼文島桃岩などの植物群落
- ◆抜海、稚咲内の海岸草原と砂丘林
- ◆礼文島西海岸の海蝕崖
- ◆スコトン岬、桃岩などからの眺望

シマフクロウ

フクロウ目フクロウ科シマフクロウ属に分類され、全長約70cm、翼開長180cmに達する日本最大のフクロウ。アイヌではコタン(村)の守り神とされています。釧路・根室や日高地域に165羽程度生息しており、国を挙げての保護活動が行われています。
[環境省第4次レッドリスト絶滅危惧IA類]



網走国定公園

網走市、北見市、網走湖、斜里町

知床国立公園

野付半島・野付湾、風蓮湖・春国位、根室市

津軽海峡が境界線?! ブラキストン線とは?

北海道に住む野生動物の種類は本州とは異なり、特有の生態系が存在しています。幕末から明治期にかけて日本に滞在したイギリスの動物学者のトーマス・ブレイクストンが研究し、津軽海峡が動物分布の境界線になっていると見て提唱しました。そのため、この境界線は「ブラキストン線」と呼ばれています。北海道の動物たちは、サハリン(樺太)やシベリアなど北方系に住む動物たちと共通点を多く持っています。



厚岸霧多布昆布森国定公園 [R.3.3.30指定・21,523ha]

2021年に国定公園に指定された厚岸霧多布昆布森国定公園。国内では58カ所目、道内では6カ所目の最も新しい国定公園となります。位置は釧路町、厚岸町、浜中町、標茶町にまたがり、別寒辺牛湿原と霧多布湿原という2つの大きな湿原、厚岸湖、火散布沼、藻散布沼などの海跡湖沼群、尻羽岬から霧多布にかけて広がる海蝕海岸が特徴的です。区域内の湿原や湖沼は国指定鳥獣保護区及びラムサール条約登録湿地に、霧多布湿原は泥炭形成植物群落として国の天然記念物になっています。

— みどころ —

- ◆厚岸湖、火散布沼などの湖沼
- ◆霧多布の湿原
- ◆アイカッパ岬、尻羽岬などの海蝕崖

エゾモンガ

タイリクモンガ種の亜種で、北海道固有種。体長15cmほどで、大きな目と丸い体が可愛らしく人気の動物です。木に巣穴を作り樹上で生活し、滑空するための飛膜を持ち木から木へ移動します。秋には越冬のため巣穴に木の実を貯蔵するほか、大量に食べて皮下脂肪を増やし、体重は15~20%増加します。



エゾナキウサギ

キタナキウサギの亜種で、主に800m以上高山帯の岩場に生息。氷河期時代の姿を保っているため「生きた化石」と呼ばれます。
[環境省レッドリスト準絶滅危惧種]



白滝ジオパーク

上川町

シマエナガ

エナガの亜種で体長14cmほどの鳥。真っ白い羽毛から「雪の妖精」と呼ばれています。冬は北海道の雑木林や公園で見かけることもあります。



エゾリス

キタリスの亜種で、北海道の平地から亜高山帯までの森林に生息。北海道の森林や公園で出会えることもあります。毛色は季節ごとの保護色になっており、冬毛は尻尾の毛がふさふさ、耳先の毛も長いのが特徴です。



網走国定公園 [S.33.7.1指定・37,261ha]

網走を中心に2市5町にまたがり、オホーツク海岸とサロマ湖・能取湖・網走湖・濤沸湖・藻琴湖などの7つの湖沼群とこれらを囲む砂丘、草原、丘陵からなっています。濤沸湖はラムサール条約の登録湿地です。起伏の少ない穏やかな地形で、海岸線に広がる原生花園、冬の流氷、春秋の渡り鳥など、季節ごとに豊かな風景を見せてくれます。

— みどころ —

- ◆サロマ湖、網走湖などの湖沼
- ◆小清水海岸・ワッカなどの原生花園
- ◆天都山、幌岩山、能取岬などからの眺望
- ◆能取湖のアッケシソウ、女満別のミズバショウ
- ◆流氷、ハクチョウなどの冬季景観



アクセスガイド 北海道へのアプローチなら

北海道新幹線が便利

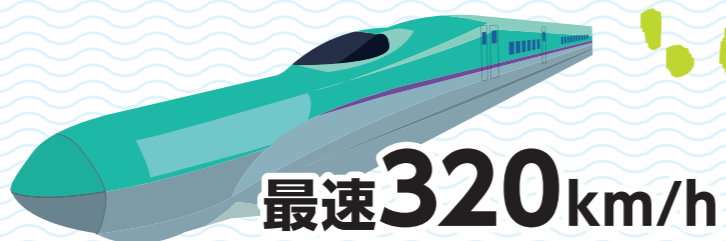

- 北海道新幹線 新函館北斗駅-札幌駅 2030年度開業予定
- 新幹線アクセス列車「はこだてライナー」
- 北海道新幹線
- 東北新幹線

新函館北斗駅まで

- 東京 ▶ 最速3時間57分
 - 大宮 ▶ 最速3時間34分
 - 仙台 ▶ 最速2時間26分
 - 盛岡 ▶ 最速1時間46分
 - 新青森 ▶ 最速57分
- 2021年11月現在



関東エリア

2024年1月現在

Topics

関東・東北エリアから年々北海道新幹線を利用した修学旅行が増加中!!

- 関東エリア公立中学校／
2021年度、計画輸送協力団体（連合体）の北海道新幹線を利用した初の修学旅行が実施！
- 2026年度、連合体専用臨時列車の運行予定
2026年6月、埼玉県中学校、栃木県中学校が乗車。「はやぶさ号」宇都宮駅臨時停車。
- 関東エリア高校／
2023年度より年々、北海道新幹線を利用した修学旅行が増加中！
- 北海道側からの協力やサポートあり
JR北海道、自治体関係者より、各種会議や会合での説明補助、事前学習資料の提供、現地情報の共有（現地視察時の案内等）などのサポートをいたします。

2024年以降も北海道方面を検討、選択する学校が増加傾向

中学校計画輸送協力団体(連合体) ※2025年1月現在

メリット

- 連合体割引の適用により、運賃・料金が**50%引き**となります（保護者の費用負担軽減）。
- 通常の学生団体と比べ、**利用日と利用列車が早く決まります**。
- 概ね**前年度から**宿泊施設を含む、修学旅行全体の**計画が可能**です。
- 専用臨時列車**が設定された場合は一般のお客様との混乗はありません。

東北エリア発の一例

※2025年1月現在の列車名、時刻です

往路 **午前中に北海道到着!**

復路 **夕方に最寄駅到着!**

はやぶさ1号: 仙台8:05発・盛岡8:50発 → 新函館北斗10:53着

はやぶさ34号: 新函館北斗14:48発 → 盛岡16:44着・仙台17:29着

関東エリア発の一例 (仙台での乗換)

※2025年1月現在の列車名、時刻です

往路 **お昼頃に北海道到着!**

復路 **夕方に帰着!**

やまびこ号 など: 宇都宮 8:30 頃発 → 仙台 9:40 頃着
はやぶさ7号: 仙台 9:50 発 → 新函館北斗 12:15 着

はやぶさ28号: 新函館北斗 12:48 発 → 仙台 15:29 着
やまびこ号 など: 仙台 15:40 頃発 → 宇都宮 17:00 頃着

関東エリア発の一例 (東京、大宮から直通)

※2025年1月現在の列車名、時刻です

往路 **お昼頃に北海道到着!**

復路 **夕方に帰着!**

はやぶさ7号:
東京 8:18 発・大宮 8:42 発 → 新函館北斗 12:15 着

A* はやぶさ28号
新函館北斗 12:48 発 → 大宮 16:39 着・東京 17:04 着
B* はやぶさ32号
新函館北斗 13:39 発 → 大宮 17:39 着・東京 18:04 着

※画像提供: JR北海道
Hokkaido Railway Company Series H5



北海道新幹線の主な設備

- 足元ゆったりの座席
でくつろぎながら、
南から北の移りゆく
景色も魅力。



- 全ての北海道新幹線にてWiFiが利用
でき、修学旅行中
でも学校ホームページ
の更新が可能。

※携帯電話の電波がない区間は除く

- 青函トンネル全区間
で携帯電話サー
ビスが利用可能。



北海道新幹線の換気設備

北海道新幹線車両は換気を徹底しています

JR北海道では、新型コロナウイルスの感染予防策として列車内の換気を徹底しています。北海道新幹線においては、車両に設置した空調装置や換気装置により6分～8分程度で車内の空気を入れ替えています。高速走行する新幹線車両は「気密性」を高めているため、換気装置により常時室内空気の一部を排出し、車外の空気を取り入れています。

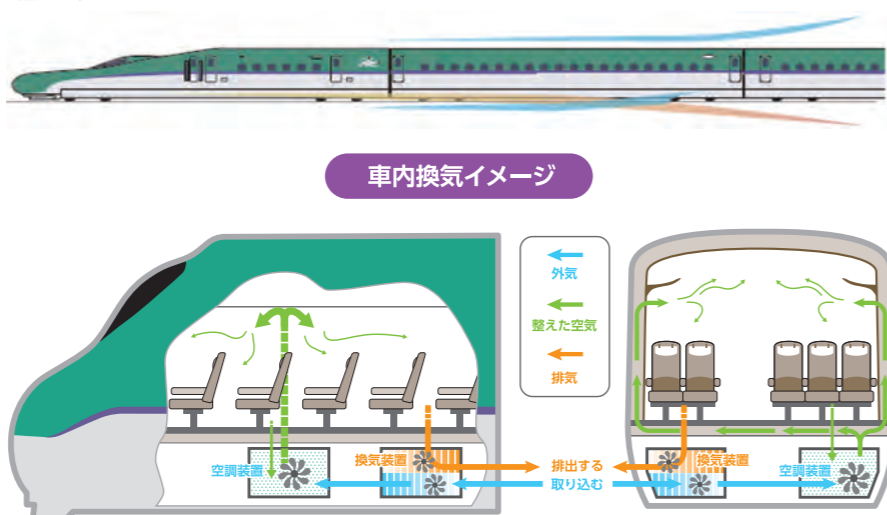

道内主要特急列車の運転区間

北斗：札幌～白老～新函館北斗～函館
 とかち：札幌～帯広
 おおぞら：札幌～釧路
 オホーツク・大雪※1：札幌～旭川～網走 ※1 旭川～網走
 宗谷・サロベツ※2：札幌～旭川～稚内 ※2 旭川～稚内

北斗

札幌～函館/約3時間40分
 札幌～白老/約1時間
 白老～函館/約2時間40分

○特急北斗は、ウポポイ（民族共生象徴空間）最寄り駅の白老に早朝・深夜の一部列車を除いた全列車停車します。
 ○白老駅よりウポポイ（民族共生象徴空間）までは、徒歩で約10分（約500m）



▶多目的特急車両【はまなす編成・ラベンダー編成】

「はまなす」編成
 「ラベンダー」編成

フリースペースを設置
 インアームテーブルを全席完備

「はまなす」編成・「ラベンダー」編成は、貸切列車としてご利用いただけます。

アクセス [空路・航路]

ここでは、北海道の空路と航路の移動時間をご紹介します。北海道旅行をプランニングする際の参考にしてください。

空路 (新千歳～)

空路 (地方空港～)

- 函館空港～
 東京 (羽田) 約1時間30分
 東京 (成田) 約1時間35分
- 稚内空港～
 東京 (羽田) 約1時間50分
- とち帯広空港～
 東京 (羽田) 約1時間45分
- 旭川空港～
 東京 (羽田) 約1時間45分
- たんちよう釧路空港～
 東京 (羽田) 約1時間40分
- 根室中標津空港～
 東京 (羽田) 約1時間55分
- オホーツク紋別空港～
 東京 (羽田) 約1時間45分
- 女満別空港～
 東京 (羽田) 約1時間45分
 大阪 (関西) 約2時間38分

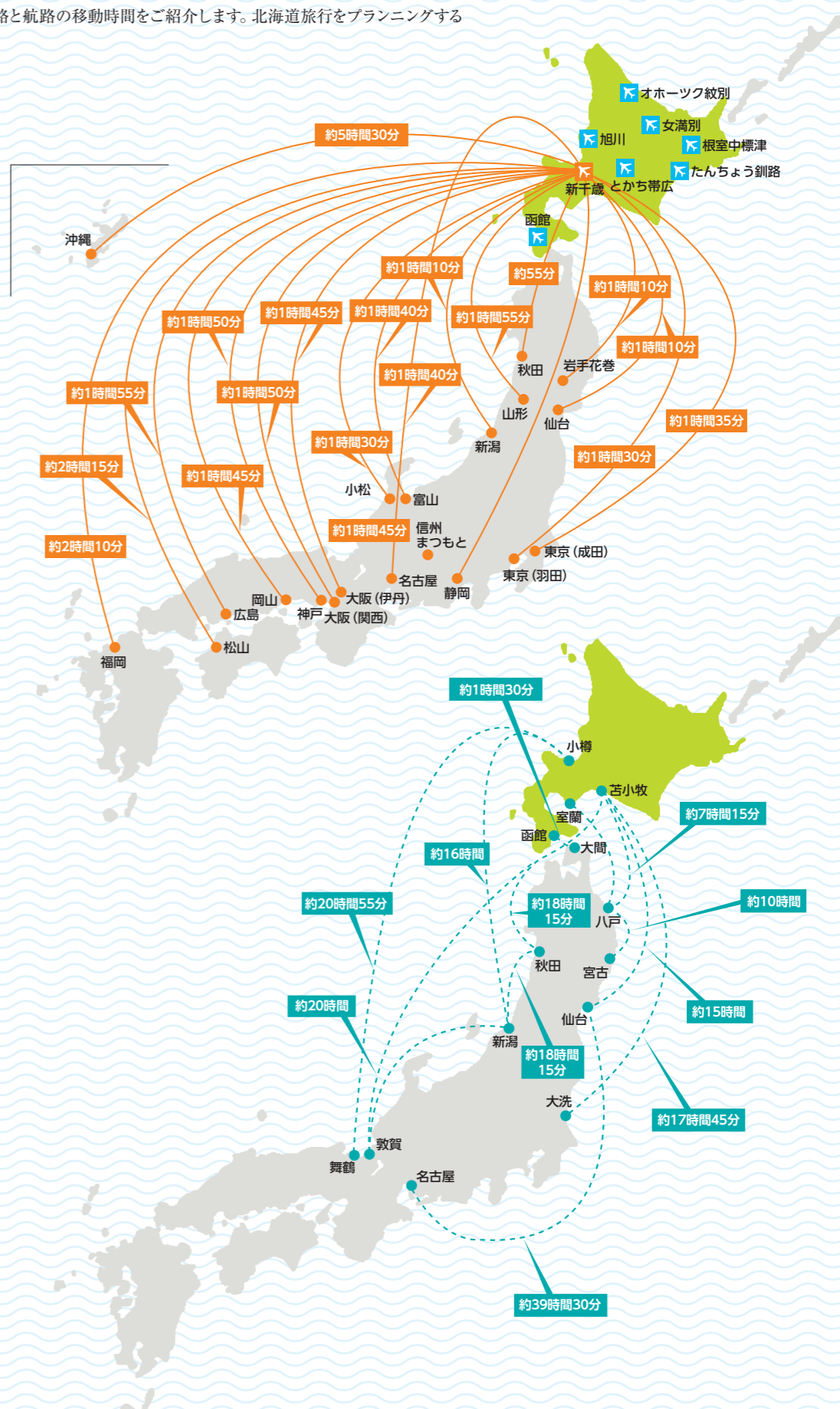

航路

- 函館～
 大間 約1時間30分
- 小樽～
 新潟 約18時間15分
 舞鶴 約20時間15分
- 苫小牧～
 八戸 約7時間45分
 仙台 約15時間
 大洗 約17時間45分
 秋田 約10時間30分
 新潟 約18時間15分
 敦賀 約20時間

道内のアクセス

とても広い北海道。距離感がわからないと、無理な旅行計画を立ててしまいがちです。ここでは、北海道の主要都市の距離と移動時間や、中心都市である札幌からの移動の目安をご紹介します。北海道旅行をプランニングする際の参考にしてください。



高速道路でスムーズな移動を!

小樽まで	約40分
千歳まで	約55分
苫小牧まで	約80分
室蘭まで	約115分
函館まで	約265分
帯広まで	約180分
釧路まで	約290分
根室まで	約460分
北見まで	約290分
網走まで	約330分
富良野まで	約140分
旭川まで	約120分
稚内まで	約365分



シーニックバイウェイ北海道とは?

シーニックバイウェイ(Scenic Byway)とは、景観・シーン(Scene)の形容詞シーニック(Scenic)と、わき道・より道を意味するバイウェイ(Byway)を組み合わせた言葉です。地域と行政が連携し、景観や自然環境に配慮し、地域の魅力を道でつなぎながら個性的な地域、美しい環境づくりを目指す施策です。

●シーニックバイウェイ北海道のルート

- 支笏洞爺ニセコルート
- 大雪・富良野ルート
- 東オホーツクシーニックバイウェイ
- 宗谷シーニックバイウェイ
- 釧路湿原・阿寒・摩周シーニックバイウェイ
- 函館・大沼・噴火湾ルート
- 萌える天北オロロンルート
- 十勝シーニックバイウェイ 十勝平野・山麓ルート
- トカプ子雄大空間
- 南十勝夢街道
- 札幌シーニックバイウェイ 藻岩山麓・定山渓ルート
- どうなん・追分シーニックバイウェイルート
- 天塩川シーニックバイウェイ
- 層雲峡・オホーツクシーニックバイウェイ(候補)
- 空知シーニックバイウェイ-体感未来道-(候補)
- 知床ねむろ・北太平洋シーニックバイウェイ(候補)

アイヌ語

北海道の市町村名のうち、約8割がアイヌ語に由来しています。現在では、そのほとんどが漢字で書き表されています。そのために、アイヌ語と気付かない人もいますが、北海道に暮らす人たちのほとんどは、自分の住む町や山などの名前がアイヌ語であることを知っています。

北海道の地名

なぜ北海道には読みにくい地名が多いのか

北海道の地名は、その成り立ちによって「アイヌ語地名の音に漢字やカタカナを当てはめたもの(釧路、小樽など)」「アイヌ語地名の意味に合った漢字を使ったもの(滝川、浜中など)」「アイヌの人たちが呼んだ地名とは関係のないもの(函館、千歳など)」の3つに大きく分類できます。もともとアイヌ語の地名は、地形の特徴や土地の産物、そこでよく行われることなどから名付けられました。

北海道の都市「札幌」もアイヌ語から

アイヌ語の地名からは、当時の人々の生活がわかります。たとえば「札幌」という地名は、市内を流れる豊平川を「(サト(乾く)ポロ(大きい)ペツ(川))」と呼んだことに由来すると言われています。北海道には、「登別」「紋別」「稚内」「神恵内」など、アイヌ語で川を意味する「ペツ」「ナイ」が含まれる(漢字では「別」「内」を充てた)地名が多く見られることから、アイヌの人々の暮らしに川が密接に関わっていたことが推測できます。

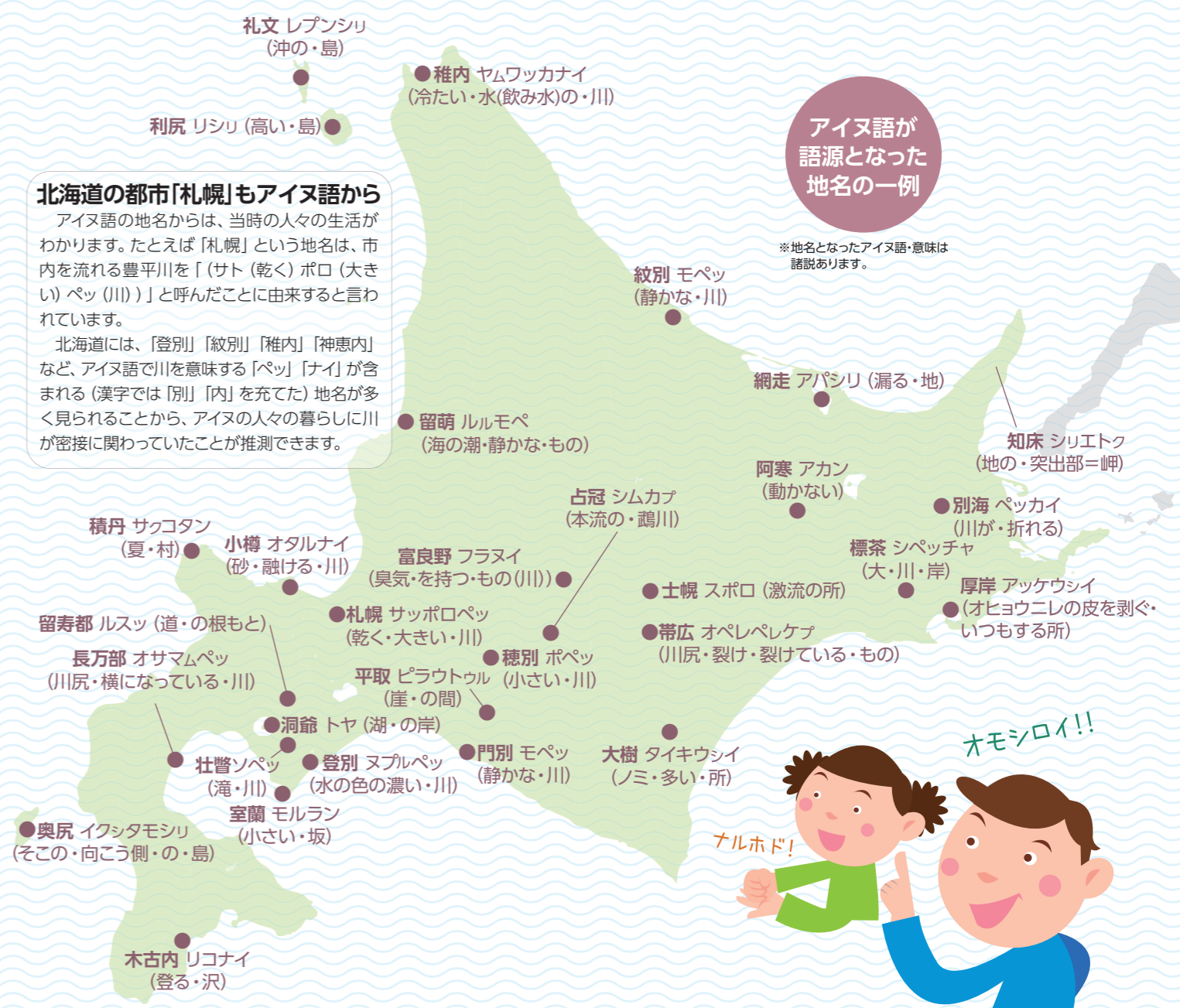

消滅危機度が「極めて深刻」なアイヌ語
世界に現存する言語の半数は、今後100年以内に消滅すると予想されています。ユネスコによる「消滅危機言語の一覧」では、世界で約2,500の言語が消滅の危機にあるとされ、その中にはアイヌ語も含まれています。言語の消滅はなぜ起こるのでしょうか。また、言語が消滅することはなぜ問題なのでしょうか?



アイヌ語が語源となった地名の一例

※地名となったアイヌ語・意味は諸説あります。



北海道の食・名産品

豊かな大地で育む農業、周囲を囲む海で営む漁業により、食材の宝庫である北海道には、食の名産品もたくさんあります。そのほんの一部を紹介します。

北海道はスイーツ王国

●みれい菓 札幌カタラーナ

アイスクリームのような口どけのイタリア伝統冷菓。プレーンのほかに苺づくしの「スペシャルいちご」などのオリジナルフレーバーも豊富です。



●ISHIYA 白いパウム TSUMUGI(つむぎ) 「白い恋人」のホワイトチョコレートと限界ともいえる量まで練り込んだ、しっとりやわらかな食感を楽しめる、ISHIYAならではのバウムクーヘンです。

●ロイズ ポテトチップチョコレート パリッとした食感のポテトチップの片面に、口どけの良いチョコレートをコーティング。甘み・塩味のバランスがクセになるおいしさです。



●六花亭 マルセイ バターサンド 北海道産生乳100%のバターとホワイトチョコレート、レーズンを合わせた特製クリームを、独自配合した生地で挟んだビスケットサンドです。

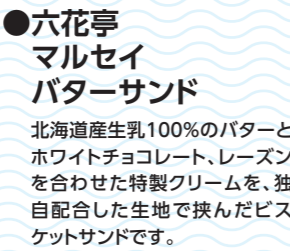

●柳月 三方六 2種のチョコレートで白樺の木肌を表現した、しっとり系パウムクーヘン。主原料はすべて北海道産を使用した、こだわりの味わいです。



北海道主要都市の食・名産品

札幌
スープカレー
札幌ラーメン
ジンギスカン
きのとや(スイーツ)
もりもと(スイーツ)
ロイズ(チョコレート)
ISHIYA(スイーツ)
びっくりドンキー

旭川
海鮮全般
宗谷岬和牛
最北端食堂
宗谷岬牧場のハンバーグ
稚内牛乳アイスクリーム

釧路
海鮮全般
かに・キンキ
くじら
流水鮎
脱獄犯せんべい
監獄ポテトチップス

函館
海鮮全般
室蘭うずら園
カレーラーメン
室蘭やきとり

小樽
海鮮全般
室蘭やきとり

室蘭
海鮮全般
室蘭やきとり

函館
海鮮全般
函館ラーメン
函館朝市「活いか釣り広場」
ラッキーピエロ
ハセガワストア「やきとり弁当」
五島軒(カレー)

稚内
海鮮全般
宗谷岬和牛
最北端食堂
宗谷岬牧場のハンバーグ
稚内牛乳アイスクリーム

網走
海鮮全般
かに・キンキ
くじら
流水鮎
脱獄犯せんべい
監獄ポテトチップス

根室
海鮮全般
くじら
炉端焼き
釧路ラーメン
蕎麦
スパカツ
ザリガニ料理
釧路ザンギ
さんま
勝手丼(和商市場)

帯広
農産物全般
メロン・チーズ・ふらの和牛
富良野オムカレー

千歳
農産物全般
メロン・チーズ・ふらの和牛
富良野オムカレー

苫小牧
農産物全般
じゃがいも・かぼちゃ
長芋・牛乳・百合根
帯広名物豚丼
ジンギスカン
六花亭(スイーツ)
柳月(スイーツ)
ますや(パン)

旭川
農産物全般
玉ねぎ
ハッカ製品
焼肉・ホルモン

札幌
海鮮全般
ウニ・甘エビ・しゃこ
寿司屋通り
ルタオ(スイーツ)
なんと(半身揚げ)

旭川
農産物全般
メロン・チーズ・ふらの和牛
富良野オムカレー

釧路
海鮮全般
くじら
炉端焼き
釧路ラーメン
蕎麦
スパカツ
ザリガニ料理
釧路ザンギ
さんま
勝手丼(和商市場)

函館
海鮮全般
室蘭うずら園
カレーラーメン
室蘭やきとり

小樽
海鮮全般
室蘭やきとり

室蘭
海鮮全般
室蘭やきとり

函館
海鮮全般
函館ラーメン
函館朝市「活いか釣り広場」
ラッキーピエロ
ハセガワストア「やきとり弁当」
五島軒(カレー)

稚内
海鮮全般
宗谷岬和牛
最北端食堂
宗谷岬牧場のハンバーグ
稚内牛乳アイスクリーム

網走
海鮮全般
かに・キンキ
くじら
流水鮎
脱獄犯せんべい
監獄ポテトチップス

根室
海鮮全般
くじら
炉端焼き
釧路ラーメン
蕎麦
スパカツ
ザリガニ料理
釧路ザンギ
さんま
勝手丼(和商市場)

帯広
農産物全般
メロン・チーズ・ふらの和牛
富良野オムカレー

千歳
農産物全般
メロン・チーズ・ふらの和牛
富良野オムカレー

苫小牧
農産物全般
じゃがいも・かぼちゃ
長芋・牛乳・百合根
帯広名物豚丼
ジンギスカン
六花亭(スイーツ)
柳月(スイーツ)
ますや(パン)

旭川
農産物全般
玉ねぎ
ハッカ製品
焼肉・ホルモン

●小樽洋菓子舗ルタオ ドーブルフロマージュ しっかりとしたコクのペイクドチーズ層と、ミルク感が引き立つレアチーズ層が、雪のようにとろけだす「口どけのよさ」を堪能できます。

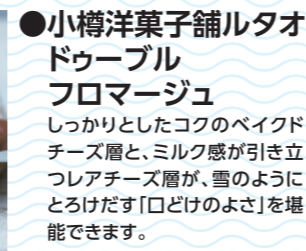

●もりもと 北のちいさなケーキ ハスカップジュエリー 北海道産ハスカップを使用したジャムをバタークリームと薄焼きクッキーでサンド。昭和53年誕生から愛され続ける、もりもとのロングセラー。



●きのとや 焼きたてチーズタルト サクッと香ばしいタルトと、フワッととろける濃厚なチーズムース。店内で焼き上げる「作りたてのおいしさ」です。(新千歳空港店で販売)

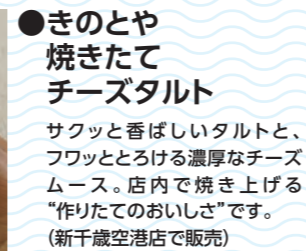

●函館洋菓子 スナッフルス チーズオムレット 北海道産の新鮮な原料と手作りにこだわった、スフレタイプのチーズケーキ。シュワっととろける食感と、フレッシュなおいしさが楽しめます。



北海道のラーメン店 セレクト



- 札幌**
- すみれ 札幌すすきの店
 - ラーメン 空 本店
 - 麺屋 彩未
 - 麺屋 雪風 すすきの店
 - けやき すすきの本店
 - ラーメン札幌 一粒庵
 - らーめん 信玄 南6条店
 - 狼スープ
 - 弟子屈ラーメン 元祖さっぽろラーメン横丁店、新千歳空港店

- 旭川**
- らうめん青葉
 - みそラーメン よし乃 本店
 - 旭川ラーメン 梅光軒 神居店
 - 生姜ラーメン みづの
 - らーめんや天金
 - ラーメン専門 一番 永山店
 - 蜂屋 五条創業店
 - らーめん山頭火 旭川本店

- 釧路**
- らーめん工房 魚一
 - 麺や 北町
 - まるひら
 - 河むら 釧路本店

- 函館**
- 函館ラーメン 鳳蘭
 - 西園(さいえん)
 - 函館麺厨房 あじさい 本店
 - りんさん
 - ラーメンのてっちゃん
 - ら〜めん若大将

●沼の家 元祖大沼だんご 昔からの製法で作る一口サイズのだんごは、シンプルで飽きのこない味わい。大沼小沼を表現した折はあんこ醤油、胡麻と醤油の2種類です。



●北菓楼 北の夢ドーム ビスケーを乗せたサクサクの生地と、特製カスタードクリームにココのある生クリームをたっぷり重ねた満足感の高いシュークリームです。

北海道の名産品 リストアップ

- スイーツ・お菓子**
- 壺屋総本店 き花
 - 三星 よいとまけ
 - 阿寒菓子処松屋 ゆうひ
 - はこだて柳屋 ロマネスク函館
 - 北菓楼 開拓おかし
 - 清月 赤いサイロ
 - 菓子司 新谷 ふらの雪どけチーズケーキ
 - ショコラティエ マサール ショコラ
 - HORI とうきびチョコ
 - 有楽製菓 白いブラックサンダー
 - 花畑牧場 生キャラメルポップコーン
 - カルビー+ ポテリこ
 - ポテトファーム じゃがポックル
 - わらく堂 おもっちーず
 - YOSHIMI 札幌スープカレーせんべい カリカリまだある?



- 海産物**
- 佐藤水産 手まり筋子
 - 北グルメ いくら一番
 - 海処まつば 焼ほたて
 - ねばねば本舗 がごめ昆布しょうゆ味
 - 蟹商 カニ
 - 佐藤水産 鮭のルイベ漬け いくらの醤油漬け あぶり蟹フレーク

- 加工品**
- 山わさびの醤油漬け
 - トンデーンファーム ハム・ソーセージ
 - エーデルワイスファーム ベーコン
 - ヴルストよしだ ソーセージ
 - 井原水産 カズチー
 - ノースプレインファーム ナチュラルチーズ



北海道 どさんこプラザ 札幌店 道内各地の特産品2,000点以上が揃う「北海道さっぽろ「食と観光」情報館」内にある道産品アンテナショップ。



先住民 アイヌ民族を知る

関連するSDGs目標



ナビゲーター：阿寒アイヌ工芸協同組合専務理事 秋辺日出男 氏

あらゆるものにカムイ(神)が宿ると考えるアイヌの人々。豊かな自然への感謝が原点となっているアイヌ文化から、これからの生活のあり方を学んでみましょう。

自然を敬い共に生きる 独特の文化を継承

アイヌ民族は日本列島北部周辺、とりわけ北海道の先住民民族です。日本語と系統の異なる言語である「アイヌ語」をはじめ、自然界すべての物に魂が宿るとされている「精神文化」、祭りや家庭での行事などに踊られる「古式舞踊」、独特の「文様」による刺繍、木彫り等の工芸など、固有の文化を発展させてきました。古い記録から伝統的な踊りを復活させようと取り組む人たちが、新しいアイヌ音楽を創造する人たちも増えています。

地名の由来にもなった 消滅の危機にある言葉

アイヌ語は北海道、樺太、千島列島などのことばで、日本語とは別の言語です。「〜が」「〜を」「〜する」の順に単語を並べるなど日本語と似ている部分もありますが、文法的には異なる部分が多くあります。かつては口頭でのみ使われてきましたが、現在は、従来のカタカナにはない文字(ド、ク、フ、ハなど)も使いながら工夫して表記されています。明治以降の近代化の過程によって失われていき、2009(平成21)年、ユネスコによって消滅の危機にある言語と位置づけられました。

アイヌ民族の暮らしに息づく 独自の世界観

人間の周りに存在するさまざまな生き物や事象のうち人間にとって重要な動きをするもの、強い影響があるものをカムイと呼びます。カムイはあらゆるところに存在していて、いつも自分たちを見守っていると考えます。例えば、動植物や火、水、風、山や川などもカムイであり、カムイは肉や毛皮などを土産として人間の世界にやってきます。イオマンテは、カムイのラマツ(靈魂)をもてなして、再びカムイの世界に送り帰す儀式です。



学習の Point

アイヌの若者たちが学びのプランをコーディネート!

事前学習・準備

現代を生きる文化の担い手との交流

オンラインや出前授業による事前交流では、現役大学生のアイヌの若者たちが中心となって、伝統的な「衣・食・住」や歴史の知識、ファミリー・ヒストリーや現代の等身大の生き方、夢をお伝えします。

個と多様性の視点を学習に活かす

社会科で学ぶ北海道の歴史、理科で学ぶ自然や環境。もし自分がその出来事の当事者だったら? 児童生徒の皆さんが、自らの地域や学んできた事と照らし合わせアイヌ文化を学んでゆくサポートをします。

現地での学び・体験

多様なアイヌ文化を体験

伝統文化を彩る舞踊、ムックリ演奏、木彫りや刺繍の体験、初めての伝統料理教室、ウポポイガイド、アイヌ文化の森あるき、古きを知るフチやエカシの語り部など、アイヌ文化の魅力と奥深さを体感できる、児童生徒の学習課題に沿ったプログラムをご案内します。スタッフ手作りのアイヌ文化から多様性を学ぶ「SDGs発見シート」もオススメです。

事後学習・まとめ

旅のその先の交流へ

課題をまとめる活動では、プログラムの際に聞きもらったことや、センシティブな話題に関する質問など、地域の人々やスタッフを通じ、より踏み込んだ意見交換・ワークショップの場もご用意しております。

【お問い合わせ】株式会社NEPKI
☎ 01457-3-7039(代表)
Mail: admin-office@nepki.com
HP: nepki.com

アイヌ文化が学べる施設

ウポポイ (民族共生象徴空間)

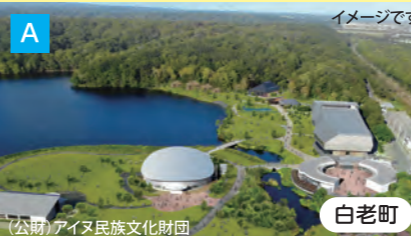

アイヌ文化を振興・発展させる拠点として、また先住民の尊厳を尊重する社会をつくるための象徴として2020年7月にオープンしました。アイヌの歴史や文化、言語などを紹介する「国立アイヌ民族博物館」、アイヌ文化を五感で体験できる「国立民族共生公園」などで構成されています。

- ◆場所 / 白老郡白老町若草町2丁目3
- ◆休館日 / 月曜日(祝日または休日の場合は翌日以降の平日)および年末年始(12月29日~1月3日)
- ◆開館時間 / 9:00~17:00(時節により変更あり)
- ◆入館料 / 大人(一般)1,200円、大人(団体)960円、高校生(一般)600円、高校生(団体)480円、中学生以下 無料
- ◆問合せ / 0144-82-3914
- ◆URL / <https://ainu-upopoy.jp/>

札幌市アイヌ文化交流センター (サッポロピリカコタン)



アイヌ民族の生活や歴史、文化などを“見て・触れて・楽しむ”ことができる施設。展示室にはアイヌの伝統衣服や民具など約300点が展示されており、ほとんどの展示品は手に取って見ることができるのが特徴です。「ピリカコタン」とはアイヌ語で、「美しい村」という意味です。

- ◆場所 / 札幌市南区小金湯27
- ◆休館日 / 月曜、祝日、毎月最終火曜、年末年始
- ◆開館時間 / 8:45~22:00 (展示室・庭園は9:00~17:00)
- ◆入館料 / 展示室観覧料 高校生100円 中学生以下無料 ※20人以上団体料金
- ◆問い合わせ / 011-596-5961
- ◆URL / www.city.sapporo.jp/shimin/pirka-kotan/

北海道博物館



北海道の自然、歴史、文化を紹介する北海道立の総合博物館。北海道開拓記念館とアイヌ民族文化研究センターが統合して、2015年4月に開館しました。総合展示室の「アイヌ文化の世界」では、アイヌ民族の伝統的な生活文化や伝承されてきた言葉の世界、近現代の歴史や現在の姿を展示しています。

- ◆場所 / 札幌市厚別区厚別町小野幌53-2
- ◆休館日 / 月曜(祝日・振替休日の場合は直後の平日)
- ◆開館時間 / 9:30~17:00(10月~4月は16:30まで)
- ◆入館料 / 総合展示室観覧料 一般600円、大学生・高校生300円、中学生以下・65歳以上無料 ※10人以上団体料金
- ◆問い合わせ / 011-898-0466
- ◆URL / www.hm.pref.hokkaido.lg.jp/

平取町立 二風谷アイヌ文化博物館



沙流川流域のアイヌ文化を、「人々の暮らし」「神々のロマン」「大地のめぐみ」「造形の伝承」の4つのゾーンから学べる施設。衣類や狩猟用具、信仰儀礼用具などの資料のほか、「ユカラ」(英雄叙事詩)などの映像資料、講話や民族舞踊などのプログラムも提供しています。

- ◆場所 / 沙流郡平取町二風谷55
- ◆休館日 / 11月16日~4月15日の月曜、冬期休館(12月中旬~1月中旬)
- ◆開館時間 / 9:00~16:30
- ◆入館料 / 高校生以上350円 中学生100円 ※20人以上団体料金
- ◆問い合わせ / 01457-2-2892
- ◆URL / www.town.biratori.hokkaido.jp/biratori/nibutani/

阿寒湖アイヌコタン



阿寒湖畔にあり、36戸・約120人が暮らすアイヌコタン(集落)。数々の民芸品店や飲食店が立ち並び、阿寒湖アイヌシアター「イコロ」ではアイヌ古式舞踊などの伝統芸能を上演。昔のアイヌの民家を再現した「アイヌ生活記念館」ではアイヌの生活や文化を学ぶことができます。

- ◆場所 / 釧路市阿寒町阿寒湖温泉4-7-84
- ◆休館日 / 不定休
- ◆開館時間 / 9:00~21:30
- ◆入館料 / 中学生以上1,500円 (アイヌシアターイコロ公演観覧料) ※15人以上は団体料金
- ◆問い合わせ / 0154-67-2727
- ◆URL / www.akanainu.jp/

MESSAGE

関係者からのメッセージ

NEPKIのアイヌ文化ガイド 岩谷 実咲さん



みなさんへ、イランカラプテ〜!

北海道でアイヌ文化ガイドをしている岩谷実咲です。父がアイヌ民族の血をひくハーフで、弟子屈という道東の美しい町にルーツがあります。

札幌大学ウレシパクラブに所属しながら、白老町・平取町・札幌市などを舞台に、みなさんと一緒にアイヌ文化について学び、伝える活動をしてきました。お会いできる日を楽しみにしています!

縄文文化はおもしろい! 1万年のストーリー

今から一万五千年前。氷河期の終わりとともに北海道の豊かな自然の歴史が始まりました。その豊かさの恩恵を受け、花開いた縄文の文化を学びましょう

関連するSDGs目標



事前学習・準備

■北海道の縄文文化について学ぶ

- 北海道・北東北で独自の発展を遂げ、アイヌ文化へと継承されていった縄文文化について事前学習を行う。
- 各地の出土品などから縄文時代の人々の暮らしについて、自然との共生や各地との交易などについて学ぶ。

現地での学び・体験

■北海道の縄文文化に触れる

国宝「中空土偶」や出土品を実際に見学することで、当時の人々のものに込められた思いを学ぶ。

■学芸員・地元ガイドとのふれあい

垣ノ島・大船遺跡の住居跡や墓等を学芸員や地元ガイドから説明を受けながら縄文人の当時の生活や自然観、死生観などの精神世界を体感する。

事後学習・まとめ

■縄文人の視点から現代を考える

- 1万年続いた縄文文化の理由を考える。
- 自然との共生や協調的な社会づくりなど、現代社会や自らの生活に繋がるものについて考える。
- 多種多様な文化との関わりについて考える。

施設関係者からのメッセージ

函館市
縄文文化交流センター
平野 千枝さん

国宝「中空土偶」や縄文人が実際に使っていた土器・石器を多数展示する函館の縄文文化がギュッと詰まった博物館です。世界文化遺産登録された垣ノ島遺跡・大船遺跡と一緒に縄文を存分にお楽しみください!

大船遺跡



函館市

縄文時代中期の大規模な集落跡で、南茅部地区にある大船川沿岸の海岸段丘上に立地します。深さ2m、直径10mを超える大型堅穴建物を含む100棟近くの住居跡や大規模な盛土があり、その南西には墓や貯蔵穴を含む100基以上の土坑群が確認されています。

- ◆場所／北海道函館市大船町
- ◆管理棟供用期間(4月下旬～11月上旬)は管理人が常駐し、案内対応(無料、日本語)
- ◆事前に要申込(申込先:函館市縄文文化交流センター)
- ◆備考／管理棟は11月中旬～4月中旬冬季閉鎖
- ◆問い合わせ／0138-25-2030
- ◆URL／http://www.hjcc.jp/

- 1 垣ノ島遺跡
- 2 北黄金貝塚
- 3 大船遺跡
- 4 入江貝塚
- 5 キウス周堤墓群
- 6 高砂貝塚



北海道の縄文遺跡群

垣ノ島遺跡



函館市

2021(令和3)年7月に一般公開開始された、縄文早期前半から後期後半にかけての遺跡。南茅部地区の垣ノ島川沿岸に広がります。住居跡や土器・石器のほか、墓からは子どもの足を押しつけた足形付土版など精神文化を表す副葬品も出土されています。

- ◆場所／北海道函館市白尻町
- ◆函館市縄文文化交流センター隣接
- ◆備考／現在整備工事中(2021年6月公開予定)
- ◆問い合わせ／0138-25-2030
- ◆URL／http://www.hjcc.jp/

函館市縄文文化交流センター



函館市

国宝「中空土偶」を始め、函館市内で発掘された縄文時代の石器や土器など約1,500点が展示され、当時の暮らしを知ることができる施設です。装飾品や墓の副葬品からは、縄文人の精神性や芸術性も伝わってきます。道の駅「縄文口マン南かやべ」が併設されています。

- ◆場所／函館市白尻町551-1
- ◆休館日／毎週月曜(祝日)、最終金曜、年末年始
- ◆開館時間／9:00～17:00(11月～3月は16:30まで)
- ◆入館料／小中高生150円 ※20人以上団体料金
- ◆問い合わせ／0138-25-2030
- ◆URL／http://www.hjcc.jp/

Navigator

一般社団法人
道南歴史文化振興財団アドバイザー
阿部 千春氏



1万年以上続いた縄文時代

今から約15,000年前に始まり栄えた縄文文化は、氷河期が終わり、四季がはっきりしてきたことで、多様な自然環境の恩恵を受けられるようになった時代です。人々はムラを形成し、海、川、山などの自然の恩恵を受け、また用途に応じて多様な土器や石器などを作り暮らしていました。縄文文化は自然と共生し、命を尊び大きな争いごともなく1万年以上も存続した平和的な先史文化であり、世界に誇るべき歴史遺産です。日本の礎となる文化として、現代社会に暮らし私たちにも受け継がれています。

北海道・北東北の縄文文化

縄文時代、北海道南部と北東北は津軽海峡を挟んで交流し、同じ文化圏を形成してきました。その遺跡群は採集、漁労、狩猟を基盤としてこの地に定住し、祭祀や儀礼を行っていた当時の人々の生活と精神文化を伝える文化遺産です。その価値が認められ、2021(令和3)年7月27日、北海道・北東北の縄文遺跡群はユネスコ世界文化遺産に登録されました。

北海道唯一の国宝「中空土偶」

1975(昭和50)年に発見され、2007(平成19)年に北海道唯一の国宝に指定されました。函館市縄文文化交流センターに展示されています。頭部から脚先まで精巧につくられ、文様構成も大変優れています。内部が空洞になった中空土偶として国内最大の大きさで、遺存状態も良好です。土坑墓群に関連して埋葬された可能性が高く、縄文時代の信仰や精神文化を明らかにする上でも欠かせない資料です。

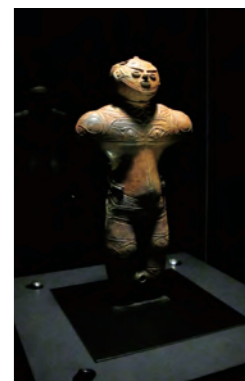

夕張市石炭博物館



北海道の近代化を加速させたのは、空知の石炭、室蘭の製鉄、小樽の港湾と、それらを結ぶ鉄道でした。“炭・鉄・港”の三要素によって発展した歴史の物語を、各地に残された産業遺産を通して学びましょう。

施設関係者からのメッセージ

夕張市石炭博物館スタッフ
元炭鉱マン
西田 信夫 氏

夕張に生まれ炭鉱坑内の第一線で働いてきた経験をもとに、石炭を掘るための仕組みや創意工夫、現場や暮らしの実際など、炭鉱の多面的な姿をお伝えしています。石炭の歴史は、豊かな日本をつくる産業革命の原動力としてだけでなく、その後の急激な衰退の局面からも、様々な示唆を得ることができます。

開拓の歴史

～三都物語～

空知(夕張)・小樽・室蘭



北の産業革命 『炭鉄港』

学習のポイント

事前学習・準備	現地での学び・体験	事後学習・まとめ
<p>■明治近代史における北海道の役割を学ぶ</p> <ul style="list-style-type: none"> ○炭鉱開発と石炭の大量輸送を支える鉄道敷設 ○石炭積み出しのための港湾整備 ○豊富な石炭を利用した鉄鋼生産のはじまり 	<p>■受け継がれるものづくりの技術</p> <ul style="list-style-type: none"> ○鉄鋼生産110年。創業時から伝承される技術と技能の現場を見る ○天然の良港「室蘭港」。石炭の積み出し港から世界に発信する港湾に ○室蘭工業大学ものづくり基盤センターで、金属の温度変化を理解する製作体験。 	<p>■北海道150年。明治期から経済成長を支えた役割を考える</p> <ul style="list-style-type: none"> ○鉄鋼に代表される「ものづくり」の技術の継承を知る。 ○ものづくりの現場と港湾の仕事を見て触れて、将来の職業を考える機会に。 ○近代化産業遺産から産業の移り変わりを知る。

ナビゲーター Navigator

NPO 法人 炭鉄の記憶推進事業団常務理事
夕張市石炭博物館館長
石川 成昭 氏



炭鉄港とは

近代北海道を築く礎となった空知の炭鉱、室蘭の鉄鋼、小樽の港湾とこれら三都を結ぶ各地の鉄道施設をめぐる物語と関連する産業遺産が、「本邦国策を北海道に観よ!—北の産業革命『炭鉄港』—」として令和元(2019)年5月20日、文化庁より日本遺産*に認定されました。

*地域の歴史的な魅力や特色を通じて日本の文化・伝統を語るストーリーを、「日本遺産」として文化庁が認定するもの。地域の魅力ある有形・無形の文化財を総合的に活用し、広く発信し地域活性化を図ることを目的としています。

炭鉄港の物語の概要

「石炭」「鉄鋼」「港湾」とそれらをつなぐ「鉄道」は、厳しい自然に囲まれた広い北海道の近代化と発展に大きく貢献しました。開拓から製鉄まで30年という短期間で発展した北の産業革命「炭鉄港」。空知の炭鉱遺産、室蘭の製鉄、小樽の港湾、100km圏内に位置する3地域とこれらを結ぶ各地の鉄道施設を原動力として、北海道の人口は約100年で100倍と大きく成長しました。その歴史の物語は、時代と共に急成長から衰退、そして新たな時代の挑戦という形で綴られています。それぞれの地域では、残された貴重な産業遺産を生かしたまちづくりが進められ、「日本遺産」の認定を機に、その価値と魅力が改めて見直されています。

室蘭市旧室蘭駅舎



◆場所 / 室蘭市海岸町1丁目5番1号
◆営業時間 / 4月1日～10月31日→8時から19時まで
11月1日～3月31日→8時から17時まで
◆休館日 / 1月1日 ◆入館料 / 無料
◆問い合わせ / 0143-23-0102(室蘭観光協会)

明治45(1912)年に建てられた、北海道最古の木造建築物の駅舎です。平成11(1999)年に国の登録有形文化財に、平成22(2010)年にJR北海道の準鉄道記念物に指定されています。「寄せ棟造り」という建築様式で、屋根や白壁づくりは明治の洋風建築を思わせ、外周に屋根を付けた「がんぎ」と呼ばれる様式の珍しい建築物です。現在は観光案内所となっており、展示スペースや休憩所もあります。

夕張市石炭博物館



北海道の明治期以降の基幹産業となった石炭産業の技術や労働、生活を実際の資料から紹介しています。石炭産業関連としては世界でも有数の博物館です。

- ◆場所 / 夕張市高松7番地
- ◆営業時間 / 4月下旬～11月上旬開館予定
4～9月 10:00～17:00、10月～10:00～16:00
- ◆休館日 / 火曜日(ゴールデンウィーク・お盆の火曜日は開館)
- ◆料金 / 大人(中学生以上)一般720円、
大人(中学生以上)団体660円(一団体20名以上)
子供一般440円
- ◆問い合わせ / 0123-52-5500
- ◆URL / <https://coal-yubari.jp>

旧手宮鉄道施設 (小樽市総合博物館)



明治18(1885)年に建造された国内では現存最古の機関車庫三号を中心に転車台、給水塔など明治期の鉄道システムが保存されています。動態保存の蒸気機関車の運行もされています。国指定重要文化財。

- ◆場所 / 小樽市手宮1丁目3番6号
- ◆営業時間 / 9:30～17:00
- ◆休館日 / 火曜日(祝日の場合は翌平日)
年末年始(12月29日～1月3日)
- ◆料金 / 一般400円(冬期300円)
高校生・市内在住の70歳以上の方200円(冬期150円)
中学生以下無料 冬期期間は要問合せ
- ◆問い合わせ / 0134-33-2523
- ◆URL / <https://www.city.otaru.lg.jp/docs/2020111300736/>

関連するSDGs目標



室蘭市 構成文化財
室蘭市旧室蘭駅舎

小樽市 構成文化財
旧手宮線および附属施設

様々な目線で自然を学ぶ



関連するSDGs目標



北海道アウトドアガイド・マスターガイド
北海道アウトドア資格制度審査員 **石川 昇司氏**

雄大な北海道には、本州とは異なる大自然が広がっています。
厳しくも豊かな自然環境を後世に残すための取り組みも盛んです。



希少な生態系を持つ 世界自然遺産「知床」

北半球における流氷の南限とされる知床は、原始の面影を残す多様で豊かな森林相があり、北海道固有種の希少な動植物の生息地となっています。この特徴ある風土と優れた景観、さらに希少な自然環境を化学的調査に基づいた管理をする体制が整っていることが評価され、2005年に「世界自然遺産」に登録されました。流氷による海と陸が一体となった食物連鎖から、ほかに類をみない生態系の循環を感じることができます。



水鳥の楽園を守る 「ラムサール条約」

北海道には「ラムサール条約」に登録されている湿地帯が多く存在します。なかでも国内登録第1号となった釧路湿原は、日本最大級の広さを誇ります。天然記念物であるタンチョウのほか、シマフクロウやオジロワシ、オオワシ、ハクチョウなどの野鳥が観測可能です。ほかにもエゾシカやキタキツネ、希少なキタサンショウウオが生息しています。道内13カ所のラムサール条約登録湿地で、野生生物の保全促進や共生について考えることができます。



北海道の大自然を守る 23カ所の「自然公園」

すぐれた自然を守り、本州とは異なる独自の自然環境を誰もが楽しめるように管理された「自然公園」が多いのも北海道の大きな魅力です。6つの国立公園、5つの国定公園、12の道立自然公園があり、その総面積は約86万ヘクタールにもおよびます。また、絶滅危惧種や天然記念物に指定され、保護の対象となっている動植物が多数生息しています。地域によって大きく風土が異なり、それぞれ美しい自然景観で突出した特徴ある風景を見ることができる公園ばかりです。



～北海道知事認定～ 北海道アウトドアガイドと 自然体験学習ができる施設

関係者からの メッセージ

リトル・TREE代表
大野 聡さん



地域ごとに特色ある豊かな大自然を満喫できるアウトドアプログラム。現地を知り尽くしたガイドの案内により、トレッキングやカヌー、スノーシューなどで自然を体全体で感じられます。その場所ですしかできない一生心に残る体験を通して、見える景色が変わり、自然に対する理解や意識も深まります。

然別湖ネイチャーセンター エアトリップ



日本最大の国立公園「大雪山国立公園」内にあり、北海道で最も標高の高い自然湖である然別湖周辺を、森の生き物になったような目線で観察するさまざまな自然体験学習が可能です。なかでも、空飛ぶ鳥の目線で森の中を空中移動する、全く新しい自然散策プログラム「エアトリップ」が人気です。

- ◆場所／河東郡鹿追町北瓜幕無番地
- ◆実施期間／5月～10月
- ◆所要時間／約2時間30分
- ◆受入人数／440名
- ◆料金(1名)／4,630円
- ◆問い合わせ／0156-69-8181
- ◆URL／<http://www.nature-center.jp/>

リトル・TREE カヌー・ラフティング・スキー・スノーシュー



美しい森に囲まれた南富良野町を拠点に、通常の観光旅行では行けない手付かずの自然の中を歩いたり、夏はカヌーやボート、冬はスキーやスノーシューを使って案内します。深い自然に触れるうちに、自然そのものの美しさを発見し、その土地の魅力や文化も知ることができる、豊かな体験を提供します。

- ◆場所／空知郡南富良野町字金山400-1
- ◆受入人数／40名～200名まで
- ◆問い合わせ／0167-56-7341
- ◆URL／<https://www.little-tree.jp>

釧路マーシュ&リバー 釧路川カヌーツーリング



日本最大の湿原であり、ラムサール条約で守られた手つかずの自然を残す「釧路湿原」を、ガイドと一緒にカナディアンカヌーで進みます。立ち入りを制限された荘厳な湿原の中で生きる野生生物とゆったりと過ごす時間は、自然と人間との関わり方について深く考えさせてくれます。

- ◆場所／釧路郡釧路町トリトウシ88-5
- ◆実施期間／5月～10月
- ◆所要時間／約2時間
- ◆受入人数／440名 ※入れ替えで最大80名程度
- ◆料金(1名)／9,500円
- ◆問い合わせ／0154-23-7116
- ◆URL／<http://www.946river.com/>

ニセコアウトドアセンター ネイチャーツアー



ニセコ連山の神仙沼や湿原を、自然ガイドの解説を聞きながら、夏は草花・冬は動物の足跡や野鳥をトレッキングしながら観察するネイチャーツアーが魅力です。清流・尻別川でのカヌーツーリングや川釣り体験など、ニセコの自然を楽しみながら、アウトドア活動のリスクを学び安全への意識を高めることができます。

- ◆場所／虻田郡ニセコ町管我138
- ◆実施期間／5月～10月
- ◆所要時間／約90分
- ◆受入人数／45～20名
- ◆料金(1名)／3,780円
- ◆問い合わせ／0136-44-1133
- ◆URL／<http://www.noc-hokkaido.jp/>

富良野ネイチャークラブ ラフティング



富良野の豊かな自然を満喫するアクティビティが豊富で、空知川を下るラフティング体験では、日本一といわれる綺麗な水と、非日常を思わせる大自然を味わえます。冬季には白銀の無音世界を体感できるスノートレッキング等もあり、一年を通してさまざまな体験を楽しむことができます。

- ◆場所／富良野市北の峰町10-22
- ◆実施期間／4月～10月 ◆所要時間／約3時間
- ◆受入人数／410名以上～200名 (1日最大2回/計400名まで)
- ◆料金(1名)／4,300円～
- ◆問い合わせ／0167-22-1311
- ◆URL／<http://www.alpn.co.jp/>

学習のPoint

事前学習・準備

■山と海の関係について学ぶ

山や自然が海の水質、生物などの環境にどのような影響を及ぼすか。

■湿原について学ぶ

湿原の成り立ち、役割、生態系など。

現地での学び・体験

■カヌー体験

カヌーでの川下りや自然散策により自然環境、生態系の保全、保護について学ぶ。自然と人間との関わりや、自然の必要性について学ぶ。

事後学習・まとめ

■自地域の身近な自然調査

その自然環境の生態系や地域や人とのかかわりを学び、自分と自然の繋がりを自然の役割と必要性を考え、どのように保全・保護するべきか考える。

環境にやさしい

北海道は広大な大地と恵まれた気候条件を生かし、国内耕地面積の約1/4を有する一大農業地帯です。日本の食を支える一方、農業生産による環境負荷の軽減に取り組む「クリーン農業」、ロボット技術や情報通信技術を活用する「スマート農業」といった技術開発も日々進んでいます。

Navigator

(株)アレフ 取締役室えこりん村担当
稲田 武士 氏



北海道の農業

環境と調和した農業の推進

北海道では、昭和30年代(1950~60年代)以降、化学肥料や化学合成農薬などの使用によって効率的に農業生産が行われるようになりました。その一方、化学肥料や化学合成農薬の不適切な利用によって、土壌の劣化や水質汚染、温室効果ガスの発生など、様々な面で環境へ負荷をかけるリスクが生じています。環境汚染や地球温暖化が問題となる中、堆肥等の有機物の施用による土壌への炭素貯留や、化学合成農薬の使用量の削減による土壌微生物や天敵昆虫等の増加に伴う生物多様性の保全など、地球温暖化防止やSDGs(持続可能な開発目標)に適切に対応するため、環境と調和した農業の推進が社会から求められています。

クリーン農業(環境保全型農業)

クリーン農業とは、北海道が全国に先がけて平成3年(1991年)に提唱し、肥沃な土壌や清涼な空気と水など恵まれた自然条件を活かし、堆肥等の有機物の施用による土づくりに努め、化学肥料や化学合成農薬の使用を最小限にとどめることで農業の自然循環機能を維持・増進させ、環境との調和に配慮した安全・安心で品質の高い農産物の安定生産を進める農業のことです。クリーン農業で生産された農産物には、化学肥料や化学合成農薬の使用基準等に応じて「特別栽培農産物」や「有機JAS」など国の基準による表示制度のほか、道独自の「YES!clean表示制度」に基づき、栽培内容やマークを表示しています。

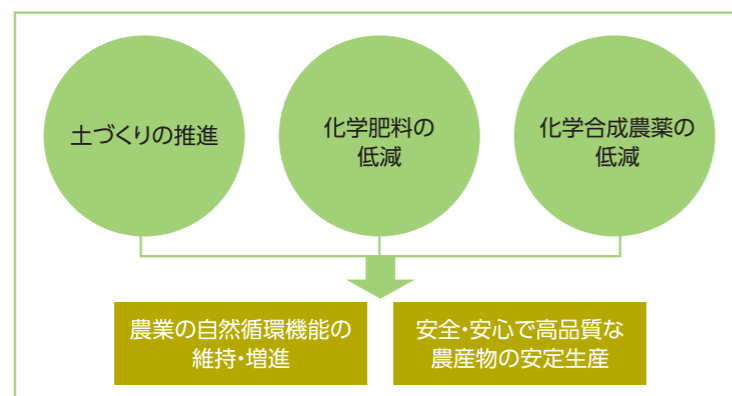

北海道農業の未来

将来を期待されるスマート農業

農業は北海道の基幹産業ですが、国内の他の地域と同様、農家の戸数減少や農業従事者の高齢化、労働力の減少が大きな問題となっています。そこで、ロボット技術や情報通信技術(ICT)、AIといった先端技術を活用して、農業の省力化や精密化、高品質生産を推進するのが「スマート農業」です。特に大規模農業が盛んな北海道では、労働人員減少や高齢化の影響が大きいため、スマート農業には大きな期待が寄せられています。

スマート農業を現実に

北海道では、すでにスマート農業が導入されています。農作業の多くを占めるトラクター作業では、土を起こす、種を蒔くなどの作業を自動操舵システムやGPS管理による無人運転で行うことが、実証実験を経て現実になっています。他にも、搾乳ロボットは多くの酪農家で導入されているほか、ドローンによる農薬散布、遠隔操作によるハウスの環境制御などが取り入れられています。

SDGsを反映

スマート農業によって作業負担の軽減や効率化が図られ、また農業に参入するハードルも下がるため、農業の持続的な発展につながり地域の産業活性化に寄与します。

北海道が国内生産上位の野菜

	順位	収穫量(トン)	シェア(%)		順位	収穫量(トン)	シェア(%)
ゆり根	1位	1,002	100.00	枝豆	2位	6,020	9.44
わさびだいこん	1位	430	100.00	しいたけ	2位	7,240	10.37
にんじん	1位	164,200	28.57	にんにく	2位	796	3.94
やまのいも	1位	60,400	38.37	トマト	2位	54,900	7.58
アスパラガス	1位	3,640	13.74	ごぼう	3位	13,500	9.98
とうもろこし	1位	83,600	38.42	タアサイ	3位	53	9.57
ブロッコリー	1位	22,800	14.82	まいたけ	4位	2,288	4.60
かぼちゃ	1位	65,500	41.12	ふき	4位	382	3.75
じゃがいも	1位	1,742,000	77.08	さやいんげん	4位	2,810	7.51
大根	1位	156,900	11.81	白菜	4位	25,900	2.91
玉ねぎ	1位	717,400	62.11	グリーンピース	4位	230	3.87

出典：農林水産省統計

日本の食を支える北海道の農業

冷涼な気候と広大な土地に恵まれた北海道では、稲作、畑作、酪農など、大規模農場から少量多品種の個人農家まで、多様な生産活動が行われています。小麦、大豆、小豆、いんげん豆、ばれいしよ、たまねぎ、アスパラガス、生乳の生産量は国内第一位。冷涼な気候や土壌の条件のおかげで農薬や化学肥料の使用量が都府県に比べて少なく、冬の寒さと夏の涼しさを生かした農産物の貯蔵にも取り組まれています。

学習のPoint えこりん村で現地学習の場合

事前学習・準備

■各自の課題に沿った情報収集を行う

▼ 現地での学びのための課題を設定する

○羊はどんな動物か、羊と人間との関わりについて、家畜動物はどのように飼育されているのか、持続可能な農業とは、農業とSDGsの関わり…など

現地での学び・体験

■びっくり!! えこりん村ガイド

○びっくりドンキーとえこりん村の関係性やSDGsの取り組み、えこりん村でヒツジを育てる理由を知ります。

■グラスファームウォーク

○牧草地の一角を実際に歩き、えこりん村が取り組むグラスファームについて学びます。

■羊毛体験“つむぐ”

○羊毛をつむいで作品をつくり、ヒツジと人間生活の関わりから持続可能性について考えます。

事後学習・まとめ

■情報の整理・分析を行う

▼ 課題についてのまとめを行い、各学校にあわせて形で発表する

○1名1冊配布するワークブックを活用しアウトプットを行います。



恵庭市

えこりん村

安全な食を提供し、食を通じて地域や文化が豊かになること、食を育む人とそれを食べる人が共にしあわせになれることを目指して農業に取り組んできたコミュニティです。自然への理解や環境問題への様々な対応策、文化的な試み、そしておいしく健全な食について学べるプログラムが用意されています。

- ◆場所/恵庭市牧場281-1
- ◆プログラム料金/小中学生700円 高校生1,000円
- ◆問い合わせ/0123-34-7800 (9:00~17:00)
- ◆URL/https://www.ecorinvillage.com

北海道の漁業から、食や環境の課題もわかる！

グラフで見る 北海道の漁業



北海道は、日本海、太平洋、オホーツク海とそれぞれ特性の異なる3つの海に囲まれ、全国の12.6%にあたる4,445キロメートルの海岸線を有しています。周辺海域は、北方に広く展開する大陸棚がある一方、日本海の武蔵堆などを擁しており、海底地形は起伏に富んでいるほか、道東太平洋沖では黒潮から分かれて北上する暖流と栄養塩に富んだ親潮（寒流）が交錯して潮目が作られるなど、総じて好漁場となっています。

1. 漁業生産量・生産額

北海道は、都道府県別に見た漁業生産量・生産額でいずれも全国の約2割を占めています。

●海面漁業・養殖業生産量(都道府県別) (属人)

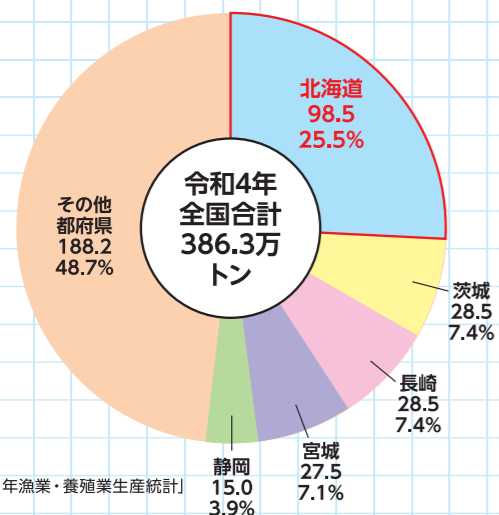

資料：農林水産省「令和4年漁業・養殖業生産統計」

●海面漁業・養殖業生産額(都道府県別) (属人)

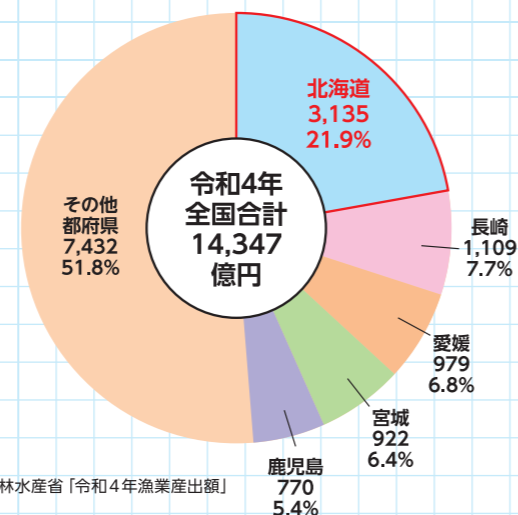

資料：農林水産省「令和4年漁業産出額」

2. 魚種別生産量

太平洋、オホーツク海、日本海の3つの豊かな海に囲まれた北海道では、いろいろな魚が水揚げされています。

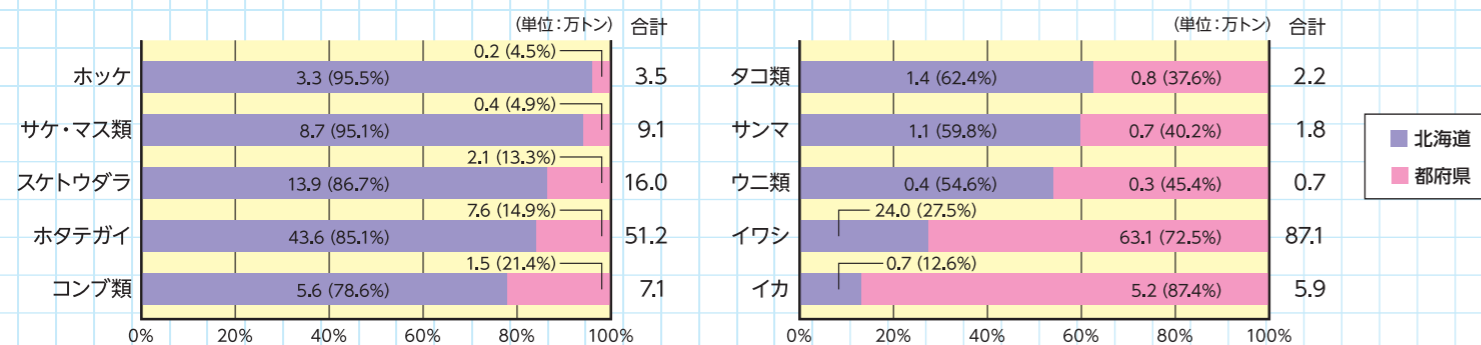

資料：農林水産省「令和元年漁業・養殖業生産統計」及び北海道「令和4年北海道水産現勢」

3. 食料自給率 (魚介類)

北海道の魚介類の自給率は362%と、全国的に見ても飛び抜けています。大都市圏を始め全国へ出荷され、日本の水産物供給基地となっています。

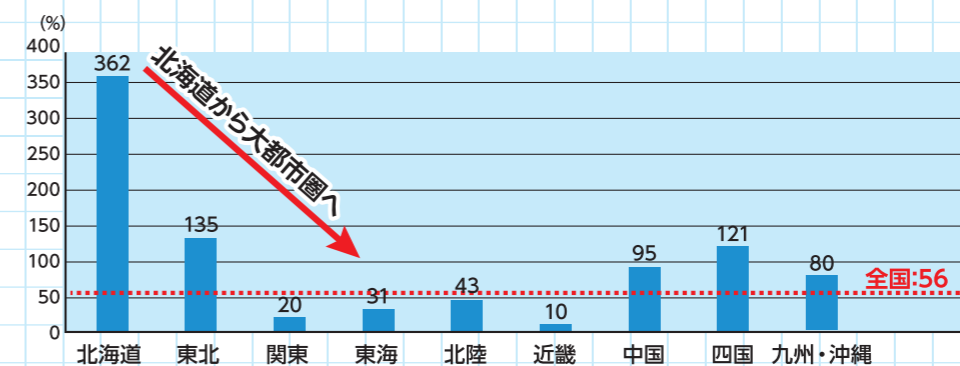

自給率=生産量/(一人当たり需要40.4kg×総人口)
 ※各地域生産量は農林水産省「漁業・養殖業生産統計年報」(令和4年)から農林水産省「食料受給表」(令和4年)の生産量を按分して算出
 ※各地域消費量は地域人口×一人当たり需要40.4kg
 ※人口は総務省の令和4年人口動態

■体験施設

知床羅臼町体験学習推進協議会



昆布倉庫見学(昆布加工体験)
 ブランド昆布である羅臼昆布の貯蔵施設を見学し、現役漁師が羅臼昆布の特徴やおいしさの秘密を教えてください。また、羅臼昆布が製品になるまでの行程の一部も体験できます。他にもウニの殻割りや魚の調理体験などのプログラムもあります。
 ◆場所/羅臼町共栄町(羅臼漁協事業部昆布倉庫)
 ◆料金/2,500円
 ◆問い合わせ/0153-87-3360
 ◆URL/https://rausu-shiretoko.com/main-menu/learn

南知床標津町観光協会



新巻鮭づくり体験
 地元で水揚げされた鮭をさばき、塩漬けて新巻鮭をつくりまします。ガイドが鮭のさばき方や塩の漬け方など丁寧に指導してくれます。自分で作った新巻鮭は後日、自宅へ配送されます。その他、いくらづくり体験や荷揚げ見学などもできます。
 ◆場所/標津番屋(標津町北1東1) 笹谷商店(標津町字忠類40-1)
 ◆受入期間/9月~10月下旬 ◆受入人数/30人×2カ所
 ◆所要時間/2時間
 ◆問い合わせ/0153-85-7246
 ◆URL/https://www.visitshibetsu.com/

鹿部温泉観光協会



鹿部漁港案内
 ガイドの解説付きで、スケトウダラ、ホタテ、エビなどさまざまな魚介類が水揚げされる鹿部漁港を見学します。その他、釣り体験や魚の見学、船上での本格的な漁の体験など、鹿部の漁業を体感できるさまざまなプログラムが用意されています。
 ◆場所/茅部郡鹿部町字鹿部(鹿部漁港)
 ◆受入期間/通年 ◆受入人数/2~40名
 ◆所要時間/30分 ◆料金/1名1,000円 ※当日参加可能
 ◆問い合わせ/01372-7-3500
 ◆URL/http://shikabe.jp/taiken/

施設関係者からのメッセージ



知床羅臼町体験学習推進協議会 会長
 湊屋 稔氏

当町は「知床」の豊かな自然環境に恵まれた町です。主産業の漁業や自然に関する特色ある体験学習の提供が可能であり、多くの方にそれを体感して頂く為、町全体で積極的に修学旅行等の受入に取り組んでいます。

学習のPoint

事前学習・準備

国内漁村の暮らしや食文化の豊かさ

○HACCPについて調べよう。

地域の抱える課題

○担い手不足

現地での学び・体験

○国内漁村で暮らす人々と実際に、土地の食材で郷土料理を作る。そして食事をしながら対話的な学びや気付きを図る。

事後学習・まとめ

自己実現につながる事後学習

○自らが居住する地域との関わりを考える。
 ○自らの生活・将来との関わりを考える。
 ○異文化との関わりを考える。

(有)マルベリー

住 所：蘭越町字湯里224番地19
 TEL：0136-58-3388 9時～17時まで
 平日（土日・祝日・年末年始は休業）
 URL：http://mulberry-niseko.com
 （24時間受付 ※但し返答は2～3日かかる場合がございます。）



食育・SDGsの前に今、子供たちに伝えたいこと、それは、人の温かさ。現在の教育現場や子供たちの生活環境は様々なものが発展することにより、簡素化されていくコミュニケーション。マルベリーのFARM STAYの意義はそこにあります。どんな時代もどんなに科学やITが発達しても生きていくために必要な力は人の心を思えること。知らない家庭にお邪魔する緊張した生徒さんたちをどの家庭も優しく、暖かく迎え入れます。そこから始まるそれぞれの一期一会。一次産業を生業とするご家庭で日々のお仕事（キャリア）、自分たちの食のルーツ（食育）を体感する、そんな価値ある体験作りを生産者さんと共にしています。都会には簡単に感じることでできない日々の豊かな時間の流れ、教科書にはない人と人が支え合う温かさを感じていただきたいと思います。

STAY / 民泊体験

体験内容：FARM STAY 宿泊を跨ぐ一次産業体験として
 受入人数：最大200名（ニセコエリア）・最大200名（道南エリア）
 ニセコエリアにて200名を越える場合は、道南エリアを含んだ行程設定もしくは、ペンション宿泊を含みペンションでの稼業体験を加える場合のみ実施可
 ※2泊3日は最大120名
 体験時間：1泊2日（18時間または24時間）
 18時間体験：13:00～16:00までにIN
 24時間体験：13:00 にIN
 2泊3日（39時間または42時間）但し、ペンション宿泊を含む
 39時間体験：15:00頃にIN
 42時間体験：13:00頃にIN
 体験料金：18時間/13,090円（税込）24時間/15,235円（税込）
 39時間/26,785円（税込）42時間/28,325円（税込）



クボタ アグリ フロント KUBOTA AGRI FRONT

住 所：北広島市Fビル3階8番地
 URL：https://www.kubota.co.jp/agrifront/



“食と農業”の未来を志向する仲間づくりの場

世界の人口増加、地球環境問題、日本の就農人口の減少、フードロス問題など、“食と農業”を取り巻く課題は、ますます複雑さ、重大さを増しています。一方で、食は人が生きる上で欠かすことのできないもの。それを支える農業は、人が暮らし、生きる上で、重要な産業であり基盤です。農業にたずさわる人、技術を開発する人、食を届ける人、提供する人、そして食べる人。こどもからおとなまで、あらゆる人が、“食と農業”に向き合い、未来のためにできることをともに学び、考える場所をめざします。

AGRI FRONTコース（30分）
 定員：20名/回
 対象：すべての皆様
 入場料：1人100円（未就学児は無料）
 KUBOTA AGRI FRONTの施設を約30分かけて見学いただけます（農業経営シミュレーションゲーム[AGRI QUEST]の体験は含みません）

AGRI QUESTコース（80分）
 定員：40名/回
 対象：小学4年生以上の学生の皆様
 入場料：1人300円
 KUBOTA AGRI FRONTの施設見学と農業経営ゲーム[AGRI QUEST]の体験

施設関係者からのメッセージ

ファシリタマネージャー
安部 昌彦氏

「KUBOTA AGRI FRONT」は、農業の「Agriculture」と最先端・最前線を意味する「Front」を組み合わせで名付けました。ここでは、農業経営ゲーム「AGRI QUEST」を体験したり、最先端のスマート農業を体感したり、施設内のCAFEでは、こだわりの食材で食を楽しむこともできます。“食と農業”の魅力・可能性を、楽しくおいしく学ぶ農業学習施設、それが「KUBOTA AGRI FRONT」です。



北海道で農山漁村宿泊 一次産業まるごと体験

美幌町農村ツーリズム推進協議会

住 所：網走郡美幌町美富29-1
 問い合わせ先：美幌町経済部 みらい農業センター
 TEL：0152-75-2324（担当：午来）

美幌町はオホーツクの空の玄関、女満別空港から車で15分の距離に位置し、さらには阿寒、知床、網走市へ繋がる国道4本が交差する町であることから様々な旅程を組み合わせることが可能な立地にあります。

美幌町における「ファームステイ」と「ファームビジット」

美幌町は道内屈指の日照量と適度な雨量に恵まれた爽やかな気象条件の中で多彩な農畜産物が生産されており、スマート農業の普及も進んだまさに農業を基幹産業とする町で、その多彩で個性的な農業を体験してもらいたいとの想いから「ファームステイ」、「ファームビジット」それぞれの受入を行っています。

季節に応じた農業体験

基幹作物のジャガイモ、コムギ、テンサイ、マメ、タマネギ、ニンジン、アスパラ、畜産の乳牛、肉牛による農業体験は収穫体験や管理作業体験はもちろんのこと、収穫時期以外でも畑に足を踏み入れて生育の様子を観察したり、手で触れてみたり、また、GPS自動操舵システム付のトラクター等の近代的な農業の姿も間近で見てもらい“リアルな農業の現場”をありのまま、肌で感じることができます。

ファームステイ

現在、美幌町では多数のファームステイ依頼に対応するために周辺市町と連携して広域連携による多数の受入体制づくりを進めています。農家さんと一緒に農作業で汗を流し、一緒に食卓を囲み、交流することの貴重な体験を通じて、「産業」とは何か、「食」とは何か、「家族」とは何かを新鮮な気持ちで考える絶好の機会となります。

美幌町ならではの体験プログラム

- ・美幌町は美幌博物館と連携したSDGs体験プログラムを多数用意しており中でも「特定外来生物ウチダザリガニの駆除体験」は博物館学芸員の指導解説のもと胴長を着て川に入り網を使って駆除体験を行い、在来種への悪影響などについて学びます。また、雨天時に農業体験ができない場合は美幌博物館で、ものづくり体験のプログラムをご用意しています。
- ・美幌町は各関係機関と連携した体験プログラムを用意しており、北海道農業改良普及センターの協力を得て専門技術指導員による各作物の青空講習会や地元JAの協力を得て野菜選別工場の見学もプログラムの中に組み込むことが可能です。



一般社団法人 千歳観光連盟



住 所：千歳市流通3丁目4-1
 TEL：0123-24-8818
 URL：https://www.1000sai-chitose.or.jp

ファームステイ

千歳市は高速道路や鉄道の交通の便に恵まれ、北海道の各主要都市からのアクセスも良く、新千歳空港を有することで限られた教育旅行の日程の中でも様々なアクティビティメニューを体験できる「体験と研修の街」です。中でも、種まき・苗植え・収穫作業などが体験できる農業体験「ファームステイ」は、新千歳空港を核として周辺の市町村とも連携し、広域で受け入れることで学年単位での受け入れが可能となっています。農家に宿泊・滞在し、自然だけではなく農家のお父さん・お母さんの人柄にも触れることができ、都会では味わえない体験をしていただくことができます。

施設関係者からのメッセージ

千歳市グリーン・ツーリズム連絡協議会 会長
秋元 正彦氏

千歳市の周辺は多種多様な作物生産だけでなく酪農も盛んで、バリエーションにとんだ農業体験ができます。さらにはその農作物を原材料とした生キャラメルなどの加工物の手作り体験も人気です。また、豊かな自然に恵まれた郊外は、支笏湖のカヌー体験などさまざまなアクティビティの宝庫で、新千歳空港に近い立地を利用して時間の許す限り存分に楽しんでいただくことができます。宿泊・日帰り、ご希望に沿ったプラン作りも可能ですので、お気軽にご相談ください。



北方領土について



第二次世界大戦後、ソ連(現在のロシア)が占領した択捉島、国後島、色丹島、歯舞群島の4つの島を指します。いずれも我が国固有の領土ですが、日本人が島から追い出され、長い年月が過ぎた今でもロシアの実効支配が続いています。

オホーツク海



国後島

関連するSDGs目標



色丹島

歯舞群島

太平洋

北海道立四島交流センター ニ・ホ・ロ

北方領土問題についての国内外の世論を一層盛り上げるとともに、北方四島との交流の促進を図る拠点施設として開設されました。愛称の「ニ・ホ・ロ」とは、日本(ニ)とロシア(ロ)をつなぐ北海道(ホ)の交流拠点を意味します。展望室からは島影を間近に望め、展示室では北方四島の歴史や現状を映像などを通して紹介しています。

- ◆場所/根室市穂香110-9
- ◆休館日/11月~4月の月曜・年末年始(12月31日~1月5日)
- ◆開館時間/9:00~17:00
- ◆入館料/無料 ◆問い合わせ/0153-23-6711
- ◆URL/https://www.city.nemuro.hokkaido.jp/lifeinfo/kakua/hoppouryoudotaisakubu/hoppouyontou/index.html

択捉島



羅臼国後展望塔

海拔167mの高台から、国後島の雄大な姿を一望することができます。施設内には北方領土問題を解説した展示コーナーがあり、なかでも歴史的経緯や返還運動、北方四島の相互交流の様子などをまとめた映像が上映される映像室があるので、より具体的に史実をとらえることができます。

- ◆場所/目梨郡羅臼町礼文町32-1
- ◆休館日/11月~4月の月曜(祝日の場合は翌日)・年末年始
- ◆開館時間/9:00~17:00(時期により異なる)
- ◆入館料/無料 ◆問い合わせ/0153-87-4560
- ◆URL/http://www.rausu-town.jp/



北方領土館

北方領土啓発施設として設置され、北方領土の歴史、動植物、産業と生活、返還要求運動の歩み、ビザなし交流の歴史が、パネルや立体パノラマ、はく製などで紹介・展示されています。また、2階の展望室からは国後島をより間近に望むことができます。

- ◆場所/標津郡標津町北2条東1丁目1-14
- ◆休館日/11月~6月の月曜(祝日の場合は翌日)・年末年始
- ◆開館時間/9:00~16:00(時期により異なる)
- ◆入館料/無料 ◆問い合わせ/0153-82-2422
- ◆URL/http://www.shibetsutown.jp/town/ryoudokan.html



四島のかけ橋(望郷の岬公園)

北方領土返還記念シンボル像「四島のかけ橋」は、北方四島を4つのブロックで表現しています。それが連なり合って大きなかけ橋となることで、北方領土返還を祈るゲートとして表現されています。世界の平和を願い北方領土の占拠を許すまいとする強い願いと祈りの心を結集し、粘り強く返還運動を続ける決意の象徴となっています。

- ◆場所/根室市納沙布
- ◆問い合わせ/0153-24-3104(根室市観光協会)
- ◆URL/http://www.nemuro-kankou.com/



北方館/望郷の家

日本最東端である納沙布岬にあり、北方領土返還要求の原点地と呼ばれています。「北方館」では北方領土問題の発生の状況や歴史的経緯、「望郷の家」では北方領土の歴史と生活が幅広く紹介されています。この二か所は2階でつながっており、大型スクリーンとパネルでの資料で日常的な歴史を知ることができるため、元島民の心の拠り所にもなっています。

- ◆場所/根室市納沙布岬36-6
- ◆休館日/月曜(祝日の場合は開館。5月~10月は臨時開館あり)・年末年始
- ◆開館時間/9:00~17:00(11月1日~2月28日は16:30) ◆入館料/無料
- ◆問い合わせ/0153-28-3277
- ◆URL/http://www.hoppou.go.jp/inform/facilities/

Navigator

公益社団法人
北方領土復興期成同盟 参与
山崎 隆氏



「北方領土」とは

北海道の北東洋上に位置する択捉島、国後島、色丹島及び歯舞群島から成る北方四島は、いまだかつて一度も外国の領土になったことのない我が国固有の領土です。択捉島は日本で一番大きな島であり、歯舞群島貝殻島は本土から一番近く、根室市納沙布岬から3.7kmしか離れていません。北方領土の周辺海域は、寒流と暖流が接しているため水産物が豊富で、古くから世界の三大漁場の一つに数えられていました。

今なお続く「日ロ領土問題」

日本が「ポツダム宣言」を受諾した後の1945年8月28日にソ連軍は択捉島留別村に上陸し、9月5日までの間に北方四島を占領しました。当時四島全体で1万7千余名の日本人が住んでいましたがソ連軍の占領後、不安から自力で脱出した人もいました。その他の島民は1947年から1948年までに(すべての日本人)北方四島から強制退去させられ、樺太の居住者とともに函館へ送還されました。戦後78年を迎える今日もなお、「領土返還交渉」が続いていますが未だ解決されずロシアの不法占拠が続いています。

「領土問題」解決のための環境づくり

「領土問題」の平和的解決に向けて、四島在住のロシア人との友好・信頼関係を築くため1991年から四島交流事業(いわゆるビザなし交流)が始まり、日本への理解は深まってきています。北方領土問題の解決のためには、北方領土問題を正しく理解するとともに認識を深めてもらい、外交交渉の下支えとなる国民世論の高揚が必要です。

2月7日は北方領土の日

2月7日は、1855年に日露間の国境を択捉島とウルップ島の間に定めた日魯通好条約が調印された日です。この条約は、平和的話し合いの結果、北方四島が日本固有の領土であることを両国が初めて正式に確認した歴史的な意義を有する条約です。政府は1981年1月の閣議において、北方領土問題に対する国民の関心と理解を更に深め、全国的な北方領土返還運動の一層の推進を図るため、毎年2月7日を「北方領土の日」と定めました。毎年2月7日には北方領土返還要求全国大会が東京で開催されているほか、この日を中心にして全国各地で様々な行事が行われています。

学習のPoint

事前学習・準備

- 北方領土問題が起った経緯
- 北方四島との位置関係や大きさ
- 知床が世界自然遺産に登録された理由

現地での学び・体験

- 元島民の実体験の講話
- 北方領土を間近で見る
- 北海道で唯一の世界自然遺産【知床】で、大型の鯨類を観察し体で自然を体感できる

事後学習・まとめ

- 戦後、70年以上も返還されていない北方領土の理解を深める
- 世界自然遺産の意義とその必要性を考える

まちの全てがSDGs

Navigator

(株)ニセコリゾート観光協会
旅行・地域振興グループリーダー
川内 俊一郎 氏



住民参加のまちづくり、環境問題への取り組み、海外からの移住者が集う多様性など、ニセコ町にはSDGsを学べる要素がたくさんあります。国から「SDGs未来都市」に選定され、「NISEKO生活・モデル地区*構築事業」は国の自治体SDGsモデル事業に選定されています。ニセコ町の取り組みからSDGsを深く学びましょう。



子どもも大人も等しい権利を 町民一人一人が「SDGs未来都市」のメンバー

ニセコ町は、大自然のアクティビティを楽しむ観光客が世界中から訪れ、移住者も増加している注目の町です。国から「環境モデル都市」「SDGs未来都市」「自治体SDGsモデル事業」にも選定されています。町民主体のまちづくりは30年前からスタートし、全国で初めて「自治基本条例(町の憲法)」を制定。年齢を問わず情報共有・対話・議論を繰り返して開かれたまちづくりを進め、少子高齢化・過疎化の進む地方自治体が目立つ中で「住みたい町」として人気を集めています。町の事業がSDGsと関連づけて整理されており、町のあちこちでSDGsを学べるのがポイント。プログラムはできる限りの要望に応じ、オーダー制で組み立てることができます。

NISEKO 生活・モデル地区

SDGs未来都市におけるモデル事業として、市街地近郊に「ニセコ町らしい暮らし」を体験した、持続可能な生活空間であるモデル地区を形成します。SDGsの理念を踏まえたモデル地区によって、地域経済の活性化に資する環境配慮型住宅の建設、人口増加に伴う住宅不足の解消、ヒートショックの予防と域外流出しているエネルギーコストの削減、本町ゆかりの作家有島武郎の遺訓「相互扶助」が息づく活発な自治活動、などを進め、ブランド価値を高め、住みたくなるまちニセコをより一層強化します。



学習のPoint

事前学習・準備

なぜニセコに人が集まるのか?

ニセコ町は人口約5000人、農業と観光業が基幹産業です。国内外からの移住者が多く、住民の20人に1人が外国人など多様性に溢れる町です。また子育て世代をはじめ人口増加が続く珍しい町でもあります。本社を東京からニセコ町へ移転した企業もみられます。ニセコ町ってどんなまち?なぜ外から人が集まってくるのかな?事前にニセコ町について調べてみましょう。

現地での学び・体験

実践例から持続可能なまちづくり

～環境モデル都市ニセコ町の取り組みに学ぶ～
○農業、観光、温泉、森林管理など様々な分野で環境に配慮した事業者の活動から持続可能なまちづくりへの具体的な取り組みについて学ぶ。

YOUは何しにニセコへ?

～ニセコで働く外国人に学ぶ～
移住者としてニセコ町で働く外国人から、なぜニセコ町を選び、ここで働いているのか。グローバルな視点から、町の魅力を考えます。

事後学習・まとめ

○ニセコ町の取り組みから、住民参加の実践例や重要性について学ぶとともに、自分の地元等にある課題と、その解決策について考えてみる。

○SDGs未来都市ニセコ町の持続可能なまちづくりから、環境に配慮することが社会・経済にも寄与し得ることを学び「今、私たちができること」を考える機会とする。

関連するSDGs目標



ニセコ町は、「町民主体」のまちづくりを過去30年以上にわたり実践してきました。2001年には「まちづくり基本条例」を全国で初めて制定、「情報共有」と「住民参加」を、町のあらゆる仕事を進めるうえでの基本ルールとしており、町民一人ひとりが自ら考え、行動する「真の住民自治」を目指しています。また二大産業を支える自然環境と景観を大切に、次世代へ継承するという理念のもと、資源と経済が循環するまちづくりを目指しており、2014年には国から「環境モデル都市」に選定されました。このように元来取り組んできた町民主体のまちづくりと環境保全の取組みそのものが、SDGsが目指す取組みであったことから、2018年に「SDGs未来都市」に選定され、SDGsの目標や考え方をまちづくりにも導入しています。

アクティブラーニングでSDGsを学ぶ SDGsニセコロゲイン

オーストラリア発祥のナビゲーションゲーム「ロゲイング」でSDGsを学ぶプログラムです。地図を使って町内のチェックポイントを回り、見本と同じ写真を撮影。制限時間 90 分の中で、チーム戦で得点を集めます。見本写真はニセコ町のSDGs目標と関連するスポットが写されており、対象の場所や施設がどの目標に該当するかを自らが導き出すことで得点が得られるルールです。高得点を目指すための分析力や情報収集力、SDGsとの関連性を導き出す想像力、チームメンバーとの協力体制などをアクティブラーニングで高めるとともに、まちづくりとSDGsの関連性についても学び学ぶことができます。



個性豊かなニセコ町民から、なりたい未来を考える ニセコ・キャリアデザインプログラム

国内外から移住してくるニセコ町には、個性豊かなバックグラウンド(経歴)を持った住民がたくさん暮らしています。世界中を旅してニセコに根を下ろした人、地域おこし協力隊から起業を実現した人、海外から来日し国際交流員として働いている人などから、自身のユニークな人生経験や現在の職業について語ってもらいます。子どもたちにとっては人生の先輩たちに直接質問ができる機会でもあり、視野を広げ、未来の選択技を増やすきっかけにつながります。多様な人材を受け入れ、まちづくりに生かしているニセコ町の強みを生かしたキャリアデザインプログラムです。



ニセコ町地域おこし協力隊(役場所所属・SDGs推進担当) 寺地 高志 さん

ニセコ町は人口5000人ほどの小さなまちですが、その取り組みは国内外から注目され、遠方からも視察や教育旅行などで多くの方が来訪されます。それもきっと、言葉だけでは表せない魅力があるからこそ。ぜひみなさまも、その魅力を肌で感じに、お越しになってみてください。

テーマ別実地見学プログラム(環境・農業・観光)

ニセコ町の三大要素「環境」・「農業」・「観光」のテーマに基づき、各関連事業者や施設を訪問、直接見て話を聞き、事業の成り立ち、環境への配慮、資源の活用等を実地で学ぶプログラムです。6次産業化に取組む酪農家、ごみ処理施設、再生可能エネルギー活用施設、温泉ソムリエ師範、観光関連事業者、自伐型林業家等様々な事業者や町民が講師となり、受け入れに協力しているのもSDGs未来都市ならではの。これに加え、SDGsとニセコ町のまちづくりについての講話も受けられます。



札幌でSDGsを学ぶ

「SDGs 未来都市」「環境首都・SAPPORO」の実現に向けて

※体験プログラムのお問い合わせにつきましては、各受け入れ施設へお問い合わせください。
<https://www.city.sapporo.jp/keizai/kanko/kyouikuryoko/sdgs.html>



SAPPORO SDGs Study PROGRAM

- 01 シェアサイクル「ポロクル」で札幌SDGs街めぐり
- 02 社会のジェンダー平等と一人ひとりのセクシュアリティを考えるワークショップ
- 03 モエレ沼公園で学ぶエネルギーとアート
- 04 雪かきで地域貢献! 雪と暮らす豪雪都市札幌
- 05 都会の真ん中で歩くスキー体験
- 06 アイヌ文様刺繍体験
- 07 私が伝えるアイヌ文化
- 08 修学旅行でフードロス削減
- 09 北海道コカ・コーラで学ぶ循環型リサイクルとアップサイクル
- 10 札幌ドームで学ぶSDGs
- 11 野外博物館北海道開拓の村でSDGsを学ぶ
- 12 白い恋人パークで学ぶSDGs
- 13 ワンダーランドサッポロ 間伐と植林体験
- 14 ワンダーランドサッポロ たき火を囲んで語るSDGs
- 15 八剣山果樹園でドイツ式SDGs体験ラリーとエコラフトチームビルディングプログラム
- 16 定山溪ファームで学ぶSDGs
- 17 札幌で学ぶフェアトレードとエシカル消費
- 18 熱供給について学ぶ
- 19 異文化交流ワークショップ
- 20 北海道酪農発展の歴史から見出すSDGs
- 21 札幌芸術の森で野外彫刻鑑賞とクラフト体験
- 22 ユース世代によるSDGsに関連した取り組みとの対話

札幌でSDGsを学ぶ理由

■持続可能な都市づくり～次世代の子どもたちの笑顔のために～

「持続可能な社会」とは、地球の環境を壊さず、資源も使いすぎず、未来の世代も美しい地球で平和に豊かに、ずっと生活を続けていける社会のこと。一人ひとりがそのような社会を目指し、環境に配慮して行動していくことが重要なため、札幌市では、積極的にSDGsに取り組んでいます。

■寒冷地における環境都市の世界モデルを目指して～SDGs未来都市・札幌～

札幌市は2018年6月、SDGs達成に向けた取組が評価され、全国29の「SDGs未来都市」のひとつに選ばれました。SDGsに積極的に取り組み、日本のみならず、世界の寒冷地における環境都市のモデルとなるまちづくりを目指すためにも、SDGsを学ぶ必要があります。

札幌市が目指す姿

豊かな環境を次世代に引き継ぐと同時に、「経済・社会・生活」に対する波及の同時実現を目指しています。

経済…エネルギーや製品の産地消による北海道内の循環。

社会…国内外に対する札幌のブランド力の強化。

生活…「環境首都」としての誇り。
 豊かな暮らしの文化が根付くことにより、これらの効果を同時に実現し、笑顔で暮らせる持続可能な環境都市を目指します。

札幌の将来像のイメージ

「環境首都・SAPPORO」

豊かな環境の次世代への継承と札幌の魅力発信

生活

豊かな暮らしの文化が根付くことによる
「環境首都」への誇りの醸成

経済

地域資源・エネルギーの活用による
北海道内の経済循環や産業振興の推進

社会

国内外への魅力の発信による
札幌のブランド力の強化

「経済・社会・生活」に対する波及の同時実現

将来の姿を実現するための5つの柱

1. 健康で安全な環境の中で生活できる都市の実現
2. 積雪寒冷地に適した脱炭素社会の実現
3. 資源を持続可能に活用する循環型社会の実現
4. 都市と自然が調和した自然共生社会の実現
5. 環境施策の横断的・総合的な取組の推進

※「第2次 札幌市環境基本計画」より

次世代の子どもたちに向けたSDGsの推進

「第2次札幌市環境基本計画」では、「次世代の子どもたちが笑顔で暮らせる持続可能な都市「環境首都・SAPPORO」を目指すべき将来像として掲げ、2030年を目標年度として、環境保全対策を推進し、SDGsの達成につなげていくこととしています。そのために、2030年に社会を担う、現在の子どもたちへのSDGsの浸透について積極的に取り組む必要があるため、子どもたちに向けたSDGsを推進しています。

夏休み・冬休みエコライフレポート

札幌市内の市立小中学校の児童・生徒の皆さんに、エコライフレポートの配布・提出を行い、日々の生活の中でのエコな行動の取り組みを促しています。

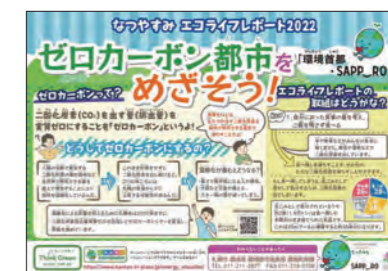

SDGs Quest みらい甲子園 (札幌市共催事業)

高校生がSDGsを探究し、社会課題解決に向けたアイデアを考える機会を創発し、そのアクションアイデアを発表・表彰する大会で、北海道大会は実行委員会の主催により2019年から開催しており、2022年度より札幌市も共催で開催しています。



鹿追町の取り組みに見るSDGs

バイオガスプラントを核とした鹿追型ゼロカーボンシティへの挑戦

鹿追町は、自然豊かで誰もが住みやすいまちを後世に残すため、国連が掲げる「SDGs」を、これからのまちづくりの基軸に据えています。
特にバイオガスプラントを活用した地産地消エネルギー開発の分野で注目されています。

バイオガスプラントで町・人・環境にやさしい地域循環型のまちづくり

バイオガスプラントは家畜ふん尿や生ゴミといった再生可能エネルギーの一つであるバイオマスを嫌気性の微生物が分解することで発生するバイオガスを製造・収集する施設です。バイオガスはメタン60%、二酸化炭素40%と水分、わずかな硫化水素を含んでいます。バイオガスは燃料として利用し、電気や温水、蒸気などの熱エネルギーを施設内で使用する他に、余剰分の電力は売電しています。また、余剰熱はハウス野菜、マンゴー、チョウザメ飼育施設など新産業の創出にも生かされています。

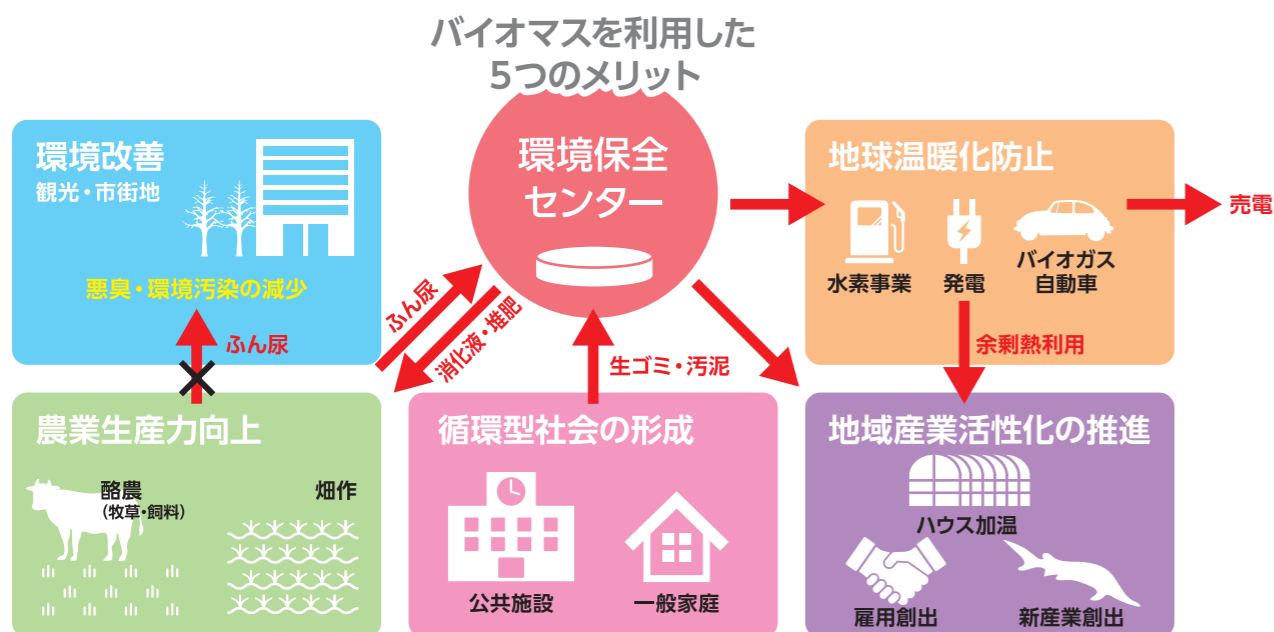

地域循環型のまちづくりが、特色ある学びを提供します。

めぐる農業 土からこだわる
酪農・畜産
～命をつなぐ～

いのちをいただく

鹿追で大切に育てられた健康で生育のよい家畜。その命をいただいて感動の味をお届けします。

鹿追町の酪農家が大事に育てた動物たち。濃厚なミルク、旨みが凝縮した牛肉、やわらかな豚肉など鹿追ならではの極上の味が楽しめます。酪農体験で実際に動物にふれて、その生命力を感じてください。



めぐる農業 土からこだわる
畑作
～日本の食を支える～

土からこだわる

鹿追町の畑作は健康な土づくりからはじまり人と環境に優しい安心・安全の食品が生まれます。

見渡す限りどこまでも続く、美しい畑。鹿追町の主な産業は、火山活動によって作られた肥沃な大地での農業「畑作・酪農・畜産」です。畑作では交換耕作により、酪農・畜産と連動して化学肥料をなるべく使わない野菜作りを進めています。



参加して感じる ローカルフェスティバル
イベント
～伝統と四季を堪能～

五感で感じる鹿追の今

はるか昔かの物語から季節の楽しみまで鹿追のイベントで旅の思い出をより鮮やかに

伝統行事・白蛇姫まつりや、迫力満点の花火大会、鹿追の味覚を楽しむ産業まつり、幻想的なしかりべつ湖コタンなど、四季のイベントで「鹿追ならではの」を堪能してください。



世界へ踏み出す グローバルコーチング
教育
～考えて行動する力～

垣根をこえ未来へ

幼児からのびのびと楽しく学べる一貫教育システムと豊かな知性と心を育てるグローバルコーチング。

2003年度に文部科学省研究開発学校の指定を受け、エスカレーター式進学システムではない一貫教育を開始。自分を大切にすることを育み、他者との対話などを通して自分の考えを広げ深め、自ら問題を見出し、解決を考え出す力を育みます。



観て感性を磨く ローカルミュージアム
アート
～心を解き放つ～

胸に響く感動がここに

厳しくも美しい自然の中で生まれた心揺さぶる鹿追アートで想像の世界へ。

広い空と緑のパノラマを望む美術館、開拓から現代までの軌跡を学べる郷土資料室、地元で作られた鹿追焼などから、鹿追の様々な表情を知ることができます。



火山・凍れ・命 めぐる3つのストーリー
ジオパーク
～大地を感じる～

火山と凍れ(しばれ)が育む命の物語

まずはビジターセンターへ行ってみよう！新しい発見が次の旅へとつながる道しるべ。

ここでは臨場感あふれるプロジェクションマッピングや、見て触れて楽しめる展示物がたくさん！職員の解説付きで楽しめます。



遊んで体感する ネイチャートリップ
然別湖
～自然とひとつに～

風にとけて心を裸足に

北海道らしい雄大な大自然を満喫！然別湖でネイチャートリップして地球を感じよう！

澄んだ湖面に映る鮮やかな緑。大自然に心と体が溶けこむような、穏やかな時間が流れる癒しのスポット湖畔公園。その周辺では温泉、テントサウナ、キャンプ、カヌーなど、心躍る多彩な自然体験が待っています。



大地の上に広がる、自然の中で、私たち人は生活し、文化や産業などを築き、歴史を育んでいます。ジオパークで、これらの「大地」「自然」「人」の3つの要素のつながりを理解しましょう。



Sotoasobu 代表
江川 理恵 さん

ジオガイドからのメッセージ

大自然に身を置きながら、大地の記憶と地表での営みを学べるジオパーク。例えば、私たちのフィールド洞爺湖有珠山ジオパークでは、活火山有珠山を抱えるため「防災」を主体とした活動を行っています。各ジオパークにおいて、地域固有の特徴や課題を学び、自分たちが住む地域に置き換えて考えを深めることができます。

防災・自然・環境・SDGs 多彩な学習要素を持つジオパーク



三笠ジオパーク



とかち鹿追ジオパーク



十勝岳ジオパーク



白滝ジオパーク



ユネスコ世界ジオパーク
洞爺湖有珠山ジオパーク



ユネスコ世界ジオパーク
アポイジオパーク

ナビゲーター Navigator

洞爺湖有珠山ジオパーク推進協議会育成普及委員長
北翔大学教授
横山 光氏



ジオパークとは

「地球・大地(Geo)」と「公園(Park)」とを組み合わせた言葉で、価値ある地質や地形を保全しつつ活用し、地球上の諸問題と向き合いながら、地質の上に成り立つ自然や社会活動の価値を高める持続的な活動をしている地域のことです。日本ジオパークは北海道に6地域あり、そのうち2地域はユネスコ世界ジオパークに認定されています(2022年1月現在)。

ジオパークを楽しむ

ジオパークの対象に含まれるのは、地球活動が生み出した地形や地質、動物や植物などの生態系、そして人間が築いた歴史や伝統、文化、産業です。自然だけでなくそれらと関わり深い人々の暮らしや歴史、食べ物も含まれるのです。目の前の風景や鳥のさえずり、その土地特有の空気の香り、土や石の感触、地域の食べ物の味など、五感で味わうことで、地球と生態系と人の関わりから生まれるストーリーを感じることができます。また、現地のガイドに解説してもらうことで、さらに深くジオパークを楽しむこともできます。

ジオパークの持続化

ジオパークの中でも見どころとなる場所は「ジオサイト」として保全され、教育や観光活動、地域を元気にする活動、多くの人に地域の魅力を知ってもらう活動などに活用されています。ジオパークに認定された地域の多くは、今の景観や自然環境を守るため自然公園法や文化財保護法などの法律で保護されています。若く環境を損なう動植物や岩石等の採取といった自然環境の破壊行為はやめましょう。

とかち鹿追ジオパーク・ビジターセンター



鹿追町

学び 3

永久凍土と風穴が生んだ北極圏に近い森、火山活動が作った然別湖などが特色の鹿追町の自然。その成り立ちを表すプロジェクションマッピングや触れる展示、川の動きを観察できる実験装置などで、大人も子どもも楽しく学べます。然別湖の固有種・ミヤバレイナが泳ぐ様子も間近で観察できます。
◆場所/鹿追町瓜幕西29線28番地2 ◆休館日/開館時間/入館料は下記ホームページまで ◆問い合わせ/0156-67-2089 ◆URL/https://www.shikaoi-story.jp/contact/

洞爺湖ビジターセンター 火山科学館



洞爺湖町

学び 1

洞爺湖周辺の自然と火山の情報を発信する施設。ビジターセンターでは最北の不凍湖である洞爺湖周辺の自然に関する展示、火山科学館では活火山の噴火の歴史や被災状況がわかる展示が見られます。

- ◆場所/洞爺湖町洞爺湖温泉142番5
- ◆開館時間/9:00~17:00
- ◆入館料/無料 ◆休館日/12月31日~1月3日
- ◆問い合わせ/0142-75-2555
- ◆URL/http://www.toyako-vc.jp

三笠市立博物館



三笠市

学び 2

北海道産のアンモナイト化石を約190種・600点展示。その他様々な道内産の化石も見られます。また、北海道初の近代炭鉱「幌内炭鉱」や、囚人労役に関わった「空知集治鑑」など郷土史の展示もあります。博物館に隣接して、地層や炭鉱遺構が見学できる三笠ジオパークの見学サイト「野外博物館エリア」もあります。

- ◆場所/三笠市幾春別錦町1丁目212-1
- ◆受入期間/通年
- ◆料金/小中学生120円/1名 高校生以上360円/1名 ※団体料金は20名以上
- ◆問い合わせ/01267-6-7545
- ◆URL/https://www.city.mikasa.hokkaido.jp/museum/

学習のプログラム例

事前学習・準備	現地での学び・体験	事後学習・まとめ
■火山との共生・災害を減らす文化を学ぶ ○HPにある事前教材を活用して、事前学習を行う。 ○地球の恵みと人間の生活、災害との向き合い方など、現地で何を学びたいのが具体的に学習のテーマを絞り込む。 ○理科や社会、総合的な学習の時間などの学習と関係づけて考える。	■ジオツアー ○保全された災害の跡を見学し、災害と観光や科学と社会の結びつきについて考える。 ○ジオガイドと触れ合い、地質や地形の見方を学ぶ。 ○洞爺湖有珠山火山マイスターを活用し、自然災害と向き合う姿勢や考え方を学ぶ。	■自分が居住する地域の災害想定、身の回りのリスク管理 ○自分たちの地域にはどのような災害が想定されるのか考える。 ○現地で学んだ減災の取り組みを参考に、自分たちの地域でできる減災の方法を検討する。

日本全国に46箇所存在するジオパークを通じて地球と人間の活動について考える

関連するSDGs目標



冬の体験学習アラカルト

関連するSDGs目標

関係者からのメッセージ

シンラ
(知床自然ガイドツアー株式会社)
岩山 直氏

北海道の冬は、厳しい寒さがもたらす雪や氷、そして大自然を生かしたアクティビティがいっぱいです。北海道ならではの流氷ウォーク、上質な雪の上を滑走する定番のスキー、冬季オリンピックでも注目されるカーリングなど、現地の経験豊富なガイドのもと安全にお楽しみいただけます。

雪国ならではの魅力的なスキー場が豊富

海外のスキーヤーがこぞって訪れるニセコを始めとして、冬の北海道の魅力といえばやはりスキーやスノーボード。ルスツ・トマム・キロロなどのスキーリゾートも高い人気を誇っています。どのスキー場も初心者から上級者まで楽しめるコースと設備が整っています。



厳しい寒さが生み出す良質なパウダースノー

ウィンタースポーツ愛好者が絶賛する世界屈指のパウダースノーを誇る北海道の雪質。厳しい寒さで雪が解けないからこそ実現する、他では味わえないサラサラした極上の雪質に魅了され、海外からも多くの人々が冬の北海道を訪れています。



スノーシューで野生動物の生態を観察

雪に覆われた大自然の中で活動する野生動物の観察も楽しいです。スノーシューを使い、冬だからこそ入れる場所でのトレッキング。雪山ならではの姿を探したり、動物の足跡をたどったり、自然を満喫する発見がたくさんあります。



注目を集める競技カーリングを気軽に体験

今では冬季オリンピックの人気競技であるカーリング。冬が長い北海道でも充実した健康ライフを送るため、年齢を問わず体力に合わせて楽しむことができるカーリングが注目されています。道内では札幌・苫小牧・北見・帯広など、カーリングが体験できる施設が充実しています。

代表的な冬のアクティビティ

1年間のおよそ3分の1の期間、冬が続く北海道。この長い冬は、北海道に独自の景観や魅力を与えてくれる時期でもあるのです。なので、ウィンタースポーツを始め、冬ならではのアクティビティが豊富です。



スキー・スノーボード



スノーシュートレッキング



スノーラフティング



カーリング



アイスクラフト



流氷ウォーク



クロスカントリースキー



ワカサギ釣り



馬そり



エアボード



長ぐつアイスホッケー



冬のバードウォッチング



雪合戦

学習のPoint

事前学習・準備

■北国ならではの体験できることを調べよう

寒く長い冬を楽しむウィンタースポーツや雪遊びなど、北国ならではのアクティビティについて調べる。

■冬の野生動物の生態を知っておこう

スノーシューでの自然観察で出会う可能性のある野生動物の種類やその生態について知っておく。

現地での学び・体験

現地でルールや競技方法などのレクチャーを受け、体験する。

事後学習・まとめ

■自地域の身近な自然調査

終えての感想や反省等を発表する。

語り継がれる独自の言語、アイヌ語



アイヌ語は日本語とまったく別な言語

アイヌ民族には固有の言語・アイヌ語があり、文章の構成や発音など、日本語とは異なります。伝統的には文字を用いず、口承で伝えられてきました。

しかし、明治以降はアイヌ民族に対する同化政策が進められ、学校での日本語による教育、アイヌ民族に対する差別などにより、日常生活でアイヌ語を話す人は急速に減ってしまいました。大正以降は、アイヌの人たち自身がローマ字やカタカナで書き残すようになり、今に伝えられています。アイヌ語では、日本語にはない発音があり、カタカナで表記する際に「ア」や「リ」などのように小文字で表記するのは、軽く発音する部分です。

アイヌ語をカタカナで表記する工夫

日本語とは発音が異なるアイヌ語をカタカナで書き表す際の工夫があります。日本語は基本的にどの音も母音で終わりますが、アイヌ語の音の中には子音で終わる音があります。カタカナで、アイヌ語を書き表す時は、これら子音で終わる音を通常は小文字にしない文字(フ、シ、プ、ム、ラ、リ、ル、レ、ロ)を使って表します。右の表は、アイヌ語と日本語の対照表です。

Navigator

平取町教育委員会 アイヌ語講師
関根 健司氏



アイヌ民族の人々が話す言語が「アイヌ語」です。かつては北海道、樺太、千島列島、カムチャツカ半島南部、東北地方で話されていました。アイヌ語が由来になった北海道の地名も多く存在します。現在アイヌ語は、ユネスコから「極めて深刻な消滅の危機にある言語」に分類されていますが、アイヌ民族の方々を中心に保存復興活動が進められています。

日本語↔アイヌ語 対照表 (アイヌ語^{さる}沙流方言)

日本語	アイヌ語(カナ)	アイヌ語(ローマ字)	日本語	アイヌ語(カナ)	アイヌ語(ローマ字)
神	カムイ	kamuy	兎	イセボ	isepo
火	アペ	ape	狸	モユク	moyuk
水	ワッカ	wakka	カワウソ	エサマン	esaman
人間	アイヌ	aynu	エゾリス	トゥスニケ	tusunike
川	ペツ、ナイ	pet, nay	シマリス	ルウォブ	ruwop
山	ヌプリ	nupuri	シャチ	レプンカムイ	repunkamuy
大地	モシリ	mosir	クジラ	フンベ	humpe
海	アトゥイ	atuy	鮭	カムイチュエ	kamuycep
村	コタン	kotan	シマフクロウ	コタンコロカムイ	kotankorkamuy
舟	チブ	cip	丹頂鶴	サロルンチカブ	saroruncikap
狩場	イウォロ	iwor	カラス	バシクル	paskur
太陽	トカプチュブ	tokapcup	女	メノコ	menoko
月	クンネチュブ	kunnecup	男	オッカヨ	okkayo
星	ノチウ	nociw	おばあさん	フチ	huci
天空	カント	kanto	おじいさん	エカシ	ekasi
日差し	スクシ	sukus	お母さん	ハボ	hapo
風	レラ	rera	お父さん	ミチ	mici
雨	アプト	apto	女の子	マッカチ	matkaci
雪	ウパシ	upas	男の子	ヘカチ	hekaci
木	ニ、チクニ	ni, cikuni	赤ん坊	アヤイ	ayay
花	ノンノ	nonno	頭	サバハ	sapaha
春	バイカラ	paykar	手	テケヘ	tekehe
夏	サク	sak	足	ケマハ	kemaha
秋	チュク	cuk	目	シキヒ	sikihi
冬	マタ	mata	口	パロホ	paroho
美しい、良い	ピリカ	pirka	耳	キサハラ	kisaraha
悪い	ウエン	wen	一つ	シネブ	sinep
大きい	ポロ	poro	二つ	トゥブ	tup
小さい	ボン	pon	三つ	レブ	rep
新しい	アシリ	asir	四つ	イネブ	inep
古い	フシコ	husko	五つ	アシクネブ	asiknep
熊	キムンカムイ	kimunkamuy	六つ	イワンペ	iwanpe
狼	ホロケウカムイ	horkewkamuy	七つ	アラワンペ	arwanpe
鹿	ユク	yuk	八つ	トゥベサンペ	tupesampe
犬	セタ	seta	九つ	シネベサンペ	sinepesampe
猫	チャベ	cape	十	ワンペ	wanpe
狐	チロンヌブ	cironnup			
日本語	アイヌ語(カナ)	アイヌ語(ローマ字)	日本語	アイヌ語(カナ)	アイヌ語(ローマ字)
こんにちは		イランカラプテ			irankarapte
ありがとう		イヤイライケレ			iyayraykere
あなたは元気ですか?		エイワンケヤ?			e=iwanke ya?
私は元気です		クイワンケワ			ku=iwanke wa
またお会いしましょう		スイ ムナカラノ			suy unukar=an ro

Navigator

一般財団法人北海道歴史文化財団 学芸員
池田 貴夫氏



北海道の言葉にも、言い回しや語尾の表現など、北海道ならではの特征があります。特に明治時代以降になると、東北地方、北陸地方をはじめ、本州以南から多くの人びとが北海道に移住してきました。故郷の言葉を受け継ぎつつ、多様な人びとの行き交いのなかで、現在の北海道の言葉が形作られていったものと思われます。当然、地域による違いがあったり、年齢差や個人差も見られますが、比較的良く耳にする特徴的な言い回しと概ねの意味を並べてみました。

言い回し	概ねの意味
あめる	腐る
あやつける	かっこつける、気どる
うるかす	水に浸す
かっちゃく	引っこ掻く
かっぱがす	ひっくり返す
かでる	仲間に入れる
こんぼほる	駄々をこねる
しばれる	凍る、寒さが厳しい
だはんこく	駄々をこねる
ちよす	いじる、触る、からかう
ばくる	交換する
ほる	投げる
まかす	こぼす
ゴミを投げる	ゴミを捨てる
手袋をはく	手袋をはめる
鍵かる	鍵をかける
じょっぴんかる	鍵をかける
あずましー	気持ちがいい
いずい	異物感がある
いたましー	もったいない
きかない	強い
こそばい	くすぐったい
こわい	疲れた
しゃっこい	冷たい
ちゃんこい	小さい
ばっぱい	汚い
はんかくさい	ばからしい
べったらい	平たい
みったくない	かわいくない



言い回し	概ねの意味
もちよこい	くすぐったい
ゆるくない	楽ではない
ろくた	ろくな
わや	めちゃくちゃ
むりくり	無理やり
なまら	すごく、いいかげん
したつけ	そうしたら、さようなら
おささる	押せる
おぼんです	こんばんは
かっぱつた	足が濡れた
そだねー	そうだね
なした	どうした
いーふりこき	見栄っ張り
げっぱ	最下位
サビオ	絆創膏
ザンギ	唐揚げ

語尾の表現の例

- 例文1:私、札幌に行ったことあるさー
(私、札幌に行ったことあるよ)
- 例文2:きっとあの人がやったんだわ
(きっとあの人がやったんだと思うよ)
- 例文3:これやっといってって言ったつけさ
(これやっておいてとやったでしょう)
- 例文4:北海道に遊びに来ればいいしよや
(北海道に遊びに来ればいいじゃん)

「投げる」?
「こわい」?

ちよつと違う北海道の方言

F VILLAGE

HOKKAIDO BALLPARK

HOKKAIDO BALLPARK F VILLAGE ならではの学びのプログラム

2023年3月、北海道日本ハムファイターズの新球場「ES CON FIELD HOKKAIDO」を含めたエリア、「HOKKAIDO BALLPARK F VILLAGE」が誕生しました。

“Sports Community”を球団理念とする私たちは、ファン、パートナー、地域の皆様と一緒に、地域社会の活性化や社会への貢献につながる“共同創造空間”を目指します。

関連するSDGs目標



ES CON FIELD HOKKAIDO の特徴



©H.N.F.

開閉式屋根と天然芝

細部にまでこだわった新球場は、日本初の開閉式屋根付き天然芝球場。芝の育成を促すため南側一面のガラス壁に、みずみずしい草の香りや色鮮やかなグリーンを目にすることで、観戦する側もまた癒されます。五感で心地よさを感じることができる、プレイヤーファーストとファンファーストの両立を目指す球場です。

360度回遊型コンコース

球場内はバリアフリー。広いコンコースは360度回遊型でフィールドビューが途切れることなく、歩いているだけで楽しいスペースに。

世界最大級の大型ビジョン

幅約86m・高さ約16mの世界最大級の大型ビジョンを1塁側と3塁側の各スタンド上に2面設置。最新鋭の映像と音響による演出で球場全体を盛り上げます。

MAP

- JR札幌駅からJR北広島駅 約17min
- JR新千歳空港駅からJR北広島駅 約20min
- JR札幌駅方面から 約40min
- 新千歳空港から 約40min
- JR北広島駅から 約5min
- JR新札幌駅から 約25min
- JR野幌駅から 約25min
- 新千歳空港から 約55min
- JR札幌駅から 約90min
- JR北広島駅から 約8min
- JR北広島駅から 約19min



◆グループチケット特設ページ

Fビレッジ公式サイト内に、グループチケット特設ページをご用意しております。各プログラムの内容や日程、団体向け弁当などの詳細は、グループチケット特設ページよりご確認ください。

グループチケット
購入、詳細はこちら!→



お問合せ先: group_ticket@fighters.co.jp

学習コンテンツ

2023年は全国の学校から約30,000名の学生がご来場。多くの皆様に、HOKKAIDO BALLPARK F VILLAGEならではの“学び”をご体験いただきました。

スポーツを体験する



©H.N.F.

試合観戦

スポーツとの関わり方は、「する」だけでなく「みる」「ささえる」といった多様な方法があります。運動の得意・不得意に関係なく、実際に球場で起こるリアルな体験を通じて、熱狂や感動といったスポーツ観戦の一体感を肌で感じることができます。

スポーツを通して学ぶ



©H.N.F.

講話

球団職員によるボールパークプロジェクトの概要、ファイターズが考える“まちづくり”、元プロ野球選手の経験をもとにした目標達成やキャリア形成のための考え方など、ファイターズの資源を用いた独自のプログラムをご用意しております。

スタジアムを体感する



©H.N.F.

スタジアムツアー

通常は入ることができないスタジアム内のエリアを、ファイターズガールのガイド付きで見学できるツアーです。グラウンドやダグアウトなど、選手と同じ目線でエスコンフィールドを体感できます。

Fビレッジにはその他にも楽しく学べる施設がございます!



©EX Communications.

ADVENTURE PARK “冒険教育”

「やった!できた!」その気持ちが、未来を創る力になる。仲間心が繋がる瞬間をみてみませんか。

冒険教育では、10~20名ほどのチームを作り、ハイエレメントとローエレメントを体験。ハイエレメントでは、命綱を装着し、勇気を出して地上8mの高さの空中アスレチックに挑戦。ゴールを目指しながら、「チャレンジすること」「仲間と協力し合うこと」「達成感を味わうこと」を学べます。ローエレメントでは、チームで課題に挑戦。失敗でも成功でも、その“過程”を重要としています。チームとして会話が合ったのか、フォローはできていたのか、などチームごとについているインストラクターと振り返り、チームで気持ちを一つにする大切さや、難しさなどを学べます。

◆F VILLAGE ADVENTURE PARK

地上8mの高さの本格空中アスレチックSKY ADVENTUREや、ZIPライン、スリル満点の大型ブランコSWING MAXなど、アクティビティがずらり。北海道内でアスレチック+チームビルディングプログラムが行なえる唯一の施設です。メールアドレス: hokkaido@pahakuba.com



KUBOTA AGRI FRONT “農業体験”

“食と農業”の未来を志向する仲間づくりの場

2種類の体験コースがあり、AGRI FRONTコースでは約30分かけてKUBOTA AGRI FRONTの施設を見学します。“食と農業”の素晴らしさ、大切さを展示や映像から学びます。また、最先端のアグリテックが、どのように農業の課題を解決するのか、実際の作物の栽培見学を通して体感できます。小学4年生以上の学生が参加できる約80分のAGRI QUESTコースでは、農業経営に取り組むシミュレーションゲームを体験。チームに分かれて、さまざまな問いに対して判断していきます。農業経営の面白さや農業の多様性を、楽しみながら学ぶことができます。

◆KUBOTA AGRI FRONT

フードバリューチェーンを学ぶことができる農業経営シミュレーションゲームや、先端技術を活用した農作物栽培の展示、こだわって選んだ食材が楽しめるカフェなど、食と農業に親しむきっかけとなる体験型の施設です。メールアドレス: kbt_agri_front@kubota.com



©KUBOTA Corporation.



札幌ラーメン



スープカレー

昭和初期発祥の札幌ラーメン。2000年代から全国区となったスープカレーなど、札幌グルメを楽しみましょう。

班別研修

札幌の街のなりたち探求コース

札幌



班別研修

見どころ徒歩圏内凝縮コース

小樽



あんかけ焼きそば



なると若鶏半身揚げ

小樽は寿司の街としても有名ですが、市民に愛されているソウルフードも数多く存在します。



1 北海道大学(ポプラ並木・旧札幌農学校校舎・クラーク像)
豊かな巨木が連なるポプラ並木、国の登録有形文化財である旧札幌農学校校舎、北海道大学の礎・札幌農学校の初代教頭・クラーク博士の像があります。

徒歩



4 北海道庁旧本庁舎(赤れんが庁舎)
1888(明治21)年に建てられ、80年間本庁舎として使用されたアメリカ風ネオ・バロック式の建造物。館内に北海道の歴史資料も展示されています。※改修のため、2019年10月1日(火)から2024年度まで休館予定

徒歩



5 札幌市時計台
正式名称は、「旧札幌農学校演舞場」。国指定重要文化財です。1881(明治14)年に取り付けられたアメリカ製の時計装置が今も現役で活躍しています。

地下鉄



8 サッポロファクトリー
ビール工場「開拓使麦酒醸造所」跡地。数々の飲食店やショップがあり、地下から4階まで吹き抜けになった大きなアトリウムはこの象徴的な空間です。

昼食

徒歩



7 ナガヤレスト・旧永山武四郎邸
第2代北海道庁長官・永山武四郎が住んでいた家で、明治前半の和洋折衷住宅の先駆けでした。併設する旧三菱鉱業寮内にあるナガヤレストはその雰囲気も人気の喫茶店です。

地下鉄



6 中島公園・豊平館
札幌の中心部近くに位置し、憩いの場として多くの市民に愛されています。国指定重要文化財「豊平館」も見どころの一つ。歴史を感じながら散策するのもおすすめです。

地下鉄南北線 中島公園駅 下車



1 運河プラザ
明治半ばに建てられた木骨石造の「旧小樽倉庫」を活用した観光案内所で、小樽や北海道のお土産も購入できます。「小樽市総合博物館運河館」が隣接しています



2 小樽運河
大正12年に完成、小樽の物流を支えた運河です。昭和後期、保存に向けた市民運動の結果、現在の形に生まれ変わりました。運河クルーズも人気です。



3 堺町通り商店街散策
石蔵や銀行など歴史的建造物を利用した店が多く並ぶ約900mの商店街です。建物をテーマに歩いたり、スイーツやオルゴールなどお土産探しにも事欠きません。

地下鉄



6 旧国鉄手宮線
三笠で採れた良質な石炭を小樽港から本州に運ぶため敷かれた鉄道。日本の近代化に重要な役割を果たしました。現在は散策路として整備され、線路跡を歩くことができます。



5 日本銀行旧小樽支店金融資料館
築100年を超える歴史ある建築物です。歴史的な建物の雰囲気を感じながら、日本銀行の業務や金融の仕組みなどを学習することができます。

昼食

11:30



4 小樽のガラス
石油ランプや漁具の浮き玉から発展した小樽のガラス産業。工房では制作の様子を見学できます。ガラス製品はお土産の定番。製作体験もおおすすめです。



塩ラーメン
函館といえばイカで有名です。その関わりは食だけにとどまらず、函館の文化ともいえる存在です。

班別研修

王道の西部地区凝縮コース

函館



1 **ペリー提督来航記念碑**

1854(安政元)年に来航したアメリカ海軍提督M.C.ペリーの姿を忠実に再現した銅像は、生誕地にある全身像をモデルに、函館出身の彫刻家・小寺真知子さんが制作しました。



2 **函館市旧イギリス領事館(開港記念館)**

1859(安政6)年の開港とともにアメリカ、ロシアに次いで3番目に開設された領事館で、現在の建物は1913(大正2)年に建築され1934(昭和9)年まで使用されました。現在は開港記念館として一般公開されています。



3 4 **元町公園・旧函館区公会堂**

旧函館区公会堂は、1910(明治43)年に建てられた函館を代表する歴史的建造物で、国の重要文化財に指定されています。一般公開されている内部には華やかな雰囲気の家具や調度品が展示されています。



7 8 **二十間坂・東本願寺函館別院**

1915(大正4)年建立の日本初の鉄筋コンクリート造りの寺院で、国の重要文化財に指定されています。防火帯として整備された二十間坂とともに、大火に悩まされた函館の歴史を見ることができます。



6 **教会群** 函館ハリストス正教会 函館聖ヨハネ教会・カトリック元町教会

函館山の麓に広がるノスタルジックな元町エリアは函館観光の中心ともいえる大変人気のスポットで、とりわけ、石畳の道路に立ち並ぶ教会群がひととき異国情緒を感じさせてくれます。



5 **八幡坂**

CMのロケ地として評判になり、函館を代表するビュースポットとして人気の坂です。かつてこの坂を上りきったところに函館八幡宮があったことが名前の由来となっています。

旭川ラーメン

豚骨ベースに魚介風味を生かしたWスープの醤油味が特徴。中細のちぢれ麺を使った店が多い。

班別研修

アイヌ文化ふれあいコース

旭川



1 **旭川市博物館**

「アイヌの歴史と文化に出会う」をコンセプトに開館しました。旭川市をはじめとした北海道北部の歴史や文化および自然に関する資料を多数収蔵しています。



2 **アイヌ文化の森・伝承のコタン**

嵐山公園内に旭川市博物館の分館としてあります。アイヌの人たちの住居「チセ」の他、「アイヌの人々の植物利用」に関する展示をしています。



3 **川村カ子トアイヌ記念館**

川村家第8代川村カ子ト(かねと)が、生前アイヌ民族文化の正しい伝承を目的として大正5年に作った日本最古で唯一の私立のアイヌ資料館です。

旭川の新名所

ICT PARK

ICTに関心の高い人材の育成、IT関連企業誘致や最先端技術の導入などを目的として開設された施設です。コクゲキ、トレーニングジム、スマートイノベーションラボ北海道旭川ルームの3施設からなり、eスポーツやプログラミング教室などの各種イベントを開催しています。



4 **旭川兵村記念館**

館内には、当時生活に使われていた屯田兵屋が復元され、実際に使われていた生活用品、農機具、さらには数々の文献記録と遺品が展示され、当身を偲ぶことができます。

JR利用 3日間

往復新幹線 道南周遊コース

2016年3月26日に開業した北海道新幹線に乗って、さっそく北海道へ！北海道で最も古くから拓けたエリアならではの歴史や文化、豊かな自然などを五感で味わう学びの旅へ出発しましょう。

	1日目	2日目	3日目
午前	東京方面発 ▼ 新幹線	一次産業体験民泊	函館市内自主研修
午後	新函館北斗駅 ▼ 一次産業体験民泊 【各々各地へ移動】	縄文文化交流センター ▼ 湯川温泉 ▼ 函館山夜景見学	【昼食含む】 新函館北斗駅 ▼ 新幹線 ▼ 東京方面へ
泊	民泊	函館湯川温泉	



1日目

一次産業体験民泊 (有マルベリー)

「一次産業の生活」を通じて営みを体験してもらおう「第一次産業+民泊体験」をプランニングからガイドングまでサポート。実績はニセコエリアで培われましたが、2019より道南地区でもサポート可能になりました。最後には涙と感動の結末が待っています。

農業体験・酪農体験・漁業体験をご用意。行程時間によって各コースの組み合わせが可能です。合流時間から出発の時間までで計算いたします。ご都合に合わせてコースをお選びいただけます。

- ◆場所/蘭越町字湯里224番地19
- ◆問い合わせ/0136-58-3388
- ◆URL/http://mulberry-niseko.com



2日目

函館市縄文文化交流センター

国宝「中空土偶」を始め、函館市内で発掘された縄文時代の石器や土器など約1,500点が展示され、当時の暮らしを知る事ができる施設です。装飾品や墓の副葬品からは、縄文人の精神性や芸術性も伝わってきます。道の駅「縄文ロマン南かやべ」が併設されています。

- ◆場所/函館市白尻町551-1
- ◆休館日/毎週月曜(祝翌日)、最終金曜、年末年始
- ◆開館時間/9:00~17:00(11月~3月は16:30まで)
- ◆入館料/小中高生150円 ※20人以上団体料金
- ◆問い合わせ/0138-25-2030
- ◆URL/http://www.hjcc.jp/

その他の見どころ



新函館北斗駅

2016年(平成28年)3月26日の北海道新幹線開業に伴い渡島大野駅から新函館北斗駅に改称され、北海道新幹線の発着および函館駅方面へのアクセス駅となりました。特急「北斗」・快速「はこだてライナー」を含めた全ての旅客列車が停車して新幹線と接続します。



函館山(夜景見学)

函館湾と津軽海峡に挟まれたシルエットに沿って広がる光の美しさは、ミシュラン・グリーンジャパンガイドで3つ星に選ばれています。



五稜郭タワー

平成18年(2006年)4月1日にオープンした現在のタワー(2代目)は高さ107m(避雷針高)。展望台から見ればるかす函館山や津軽海峡、横津連峰の山並み、そして特別史跡五稜郭の大地に輝く星形の眺望がご覧いただけます。



函館ベイエリア

ベイエリアは南部に位置する函館駅と元町の中間にある函館湾に面した波止場エリアです。観光施設が立ち並び、ショッピングのメッカとして知られます。赤レンガの建物・石畳の道路・石造の七代橋そして海の景色が函館らしい歴史の雰囲気を感じさせてくれます。



3日目

ウポポイ(民族共生象徴空間)

アイヌ文化を振興・発展させる拠点として、また先住民族の尊厳を尊重する社会をつくるための象徴として2020年7月にオープンしました。アイヌの歴史や文化、言語などを紹介する「国立アイヌ民族博物館」、アイヌ文化を五感で体験できる「国立民族共生公園」などで構成されています。

- ◆場所/白老郡白老町若草町2丁目3
- ◆休館日/月曜日(祝日または休日の場合は翌日以降の平日)および年末年始(12月29日~1月3日)
- ◆開館時間/9:00~17:00(時節により変更あり)
- ◆入館料/大人(一般)1,200円、大人(団体)960円、高校生(一般)600円、高校生(団体)480円、中学生以下 無料
- ◆問合せ/0144-82-3914
- ◆URL/https://ainu-upopoy.jp/

その他の見どころ

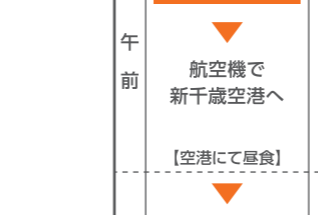

藻岩山(夜景見学)

標高531mの山頂の展望台から、高層ビルが立ち並ぶ都市部と緑豊かな自然が織りなす絶景を360度、余すことなく見渡すことができ、なかでも夜景は、「日本新三大夜景」に選出されるほどの美しさを誇ります。

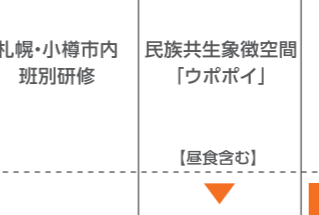

小樽運河

大正12年に完成、小樽の物流を支えた運河です。昭和後期、保存に向けた市民運動の結果、現在の形に生まれ変わりました。運河クルーズも人気です。

航空機&新幹線 道央・道南周遊コース

JR利用 4日間

とにかく広〜い北海道。飛行機も併用すれば、見どころも増え、広範囲に楽しむことができます。千歳空港周辺エリアは札幌・小樽などの歴史ある道央主要都市や白老町の「ウポポイ」も近く、教育旅行素材には事欠かきません。



1日目

北海道開拓の村

北海道開拓の村は、明治から昭和初期にかけて建築された北海道各地の建造物を、54.2㊦の敷地に移築復元・再現した野外博物館です。ここを訪れる人たちに開拓当時の生活を体感的に理解してもらい、後世に永く伝えることを目的に開村しました。

- ◆場所/札幌市厚別区厚別町小野幌50-1
- ◆開館時間/5月~9月 9:00~17:00(入場16:30まで) 無休 10月~4月 9:00~16:30(入場16:00まで)
- ◆休館日/月曜日(祝日・振替休日の場合は、翌日) 12/29~1/3 休村
- ◆入館料/下記サイトにて
- ◆問い合わせ/011-898-2692
- ◆URL/https://www.kaitaku.or.jp/userguide/#time



3日目

洞爺湖ビジターセンター

洞爺湖周辺の自然と火山の情報を発信する施設。ビジターセンターでは最北の不凍湖である洞爺湖周辺の自然に関する展示、火山科学館では活発な火山活動を続ける有珠山の噴火の歴史や被災状況がわかる展示が見られます。

- ◆場所/洞爺湖町洞爺湖温泉142番5
- ◆開館時間/9:00~17:00
- ◆入館料/無料 ◆休館日/12月31日~1月3日
- ◆問い合わせ/0142-75-2555
- ◆URL/http://www.toyako-vc.jp

その他の見どころ

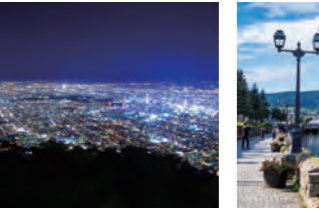

藻岩山(夜景見学)

標高531mの山頂の展望台から、高層ビルが立ち並ぶ都市部と緑豊かな自然が織りなす絶景を360度、余すことなく見渡すことができ、なかでも夜景は、「日本新三大夜景」に選出されるほどの美しさを誇ります。



小樽運河

大正12年に完成、小樽の物流を支えた運河です。昭和後期、保存に向けた市民運動の結果、現在の形に生まれ変わりました。運河クルーズも人気です。

JR(北海道新幹線)を利用したモデルコース

新千歳空港を利用したスキー修学旅行モデルコース

新千歳空港を利用したモデルコース

地方空港を利用したモデルコース

フェリーを利用したモデルコース

JR(北海道新幹線)を利用したモデルコース

新千歳空港を利用したスキー修学旅行モデルコース

新千歳空港を利用したモデルコース

地方空港を利用したモデルコース

フェリーを利用したモデルコース

新千歳空港利用 4日間 札幌国際 スキーコース

札幌の学校でスキー学習は必須。冬の北海道を体感するならスキー研修もおすすめです。札幌国際スキー場は地元でも人気。パウダースノーと広大なゲレンデ、初心者から上級者まで楽しめる多彩なコースが自慢です。

	1日目	2日目	3日目	4日目
午前	各地発 航空機で 新千歳空港へ	スキー研修 札幌国際スキー場 [レストランにて昼食]	札幌・小樽市内 自主研修	新千歳空港
午後	新千歳空港 定山溪	スキー研修 札幌国際スキー場	札幌・小樽市内 自主研修	各地へ
泊	定山溪温泉	定山溪温泉	定山溪温泉	

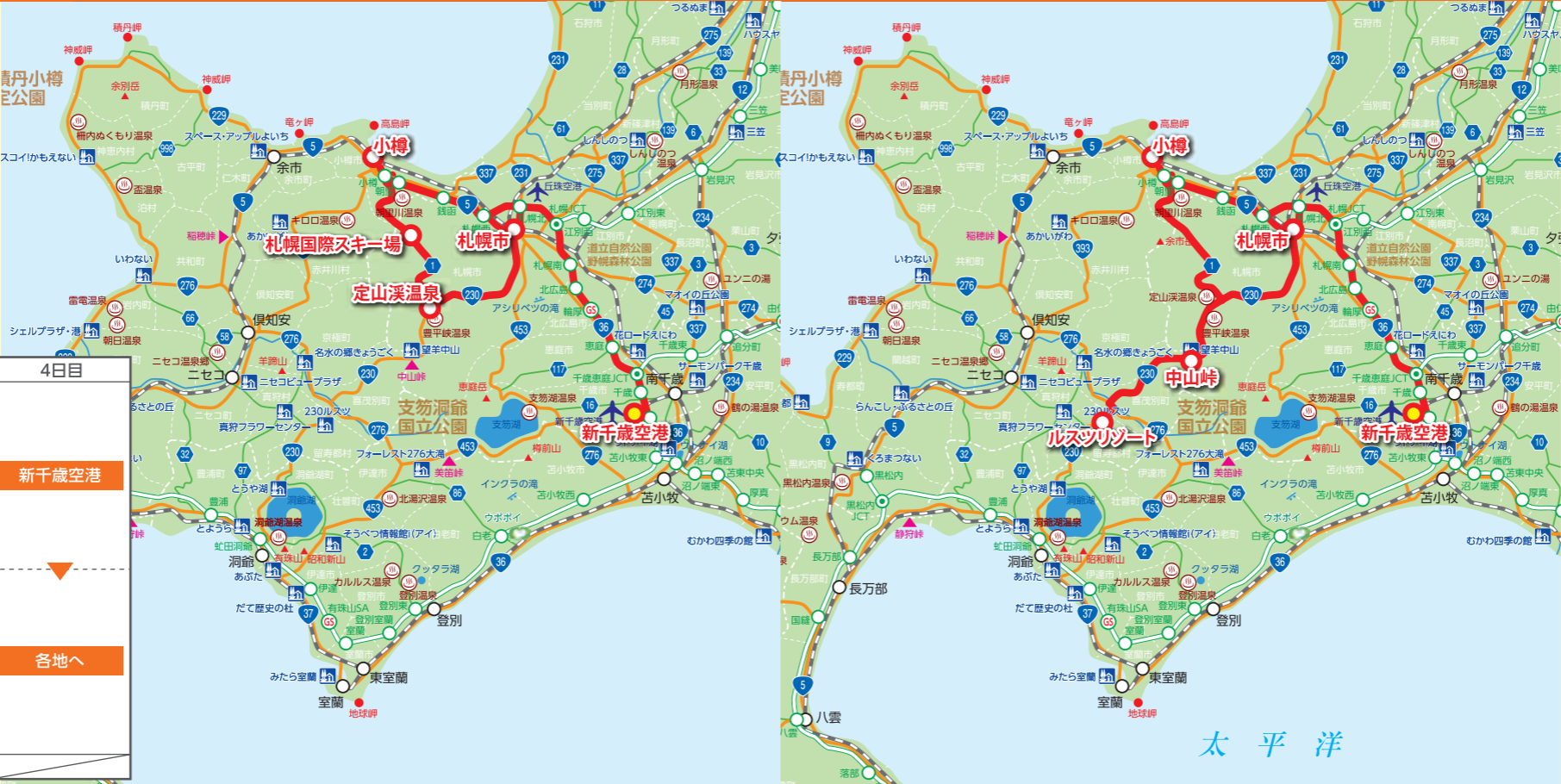

ルスツ スキーコース 新千歳空港利用 5日間

雪国の大自然を感じられるルスツリゾートでスキー研修を受けるほか、明治～昭和初期の歴史を学べる小樽、札幌の有名観光スポットを巡ります。アクティブな体験と知的好奇心をくすぐる学びがたっぷり詰まったコースです。



ルスツリゾート
北海道でも最大級の広さと設備を誇るオールシーズンリゾート。ウィンターシーズンは、質の良いパウダースノーを求め、世界中からスキーヤー&スノーボーダーが訪れます。ウエストMt.、イーストMt.、Mt.インラという3つの山をリゾート内に有し、コースは全部で37もあります。

- ◆場所 / 釧田郡留寿都村字泉川113番地
- ◆営業時間 / 時期によって異なるため下記サイトにて
- ◆スクール料金 / 下記サイトにて
- ◆問い合わせ / 0136-46-3331 (代表) 0136-46-3111 (総合予約センター)
- ◆URL / <https://rusutsu.com/>



札幌国際スキー場
札幌市内中心部から車で約1時間の場所にある札幌国際スキー場。最大滑走距離3.6kmのゲレンデでスキーを楽しむことができます。幅が100m以上ある広いファミリーコースから、ダイナミックな滑りが楽しめる上級者向けのダウンヒルコースなどコースも多彩です。

- ◆場所 / 札幌市南区定山溪937番地先
- ◆営業時間 / 9:00～17:00(土・日・祝日は8:00～)
- ◆スクール料金 / 下記サイトにて
- ◆問い合わせ / 011-598-4511
- ◆スクールに関する問い合わせ011-598-4519(9:00～17:00)
- ◆URL / <https://www.sapporo-kokusai.jp/>



その他の見どころ



青山別邸
明治・大正を通じ、ニシン漁で巨万の富を築いた青山家。贅を尽くした青山家の別荘は、春慶塗りの床や柱、日本画の絵師が描いたふすま絵や書、枯山水の中庭とすべてが芸術作品のよう。国の登録有形文化財にも指定されています。



手宮洞窟保存館
1866年に発見された国指定史跡。4～5世紀頃、北海道に暮らしていた縄文時代の人々が北東アジアの人と交流していたことを示す貴重な壁画彫刻です。世界各地の洞窟壁画や縄文文化の生活の様子も知ることができます。



日本銀行旧小樽支店金融資料館
築100年を越える歴史ある建築物です。歴史的な建物の雰囲気を感じながら、日本銀行の業務や金融の仕組みなどを学習することができます。



旧国鉄手宮線
三笠で採れた良質な石炭を小樽港から本州に運ぶため敷かれた鉄道。日本の近代化に重要な役割を果たしました。現在は散策路として整備され、線路跡を歩くことができます。



旧手宮鉄道施設(小樽市総合博物館)
明治18(1885)年に建造された国内では現存最古の機関庫車三号を中心に転車台、給水塔など明治期の鉄道システムが保存されています。動態保存の蒸気機関車の運行もされています。国指定重要文化財。



株式会社かま栄 本社工場(工場直売店)
1905年創業の小樽を代表するかまぼメーカ「かま栄」。運河近くの堺町にある工場直売店では、ガラス越しにかまぼこ製造の見学が可能。鮮やかな職人の手さばきを見ることが出来ます。



札幌ドーム(ドームツアー)
2001年に誕生した日本最北の全天候型ドーム。試合やコンサートがない日に開催されるドームツアーでは、ツアーアテンダントの案内で、グラウンド、選手のロッカールーム、ブルペンなど、普段は入ることができない、見ることができない裏側を回ることができます。

- ◆場所 / 札幌市豊平区羊ヶ丘1番地
- ◆営業時間 / 9:30～17:00
- ◆休館日 / 営業日は下記サイトのスケジュールページにて
- ◆料金(団体) / 大人(高校生以上)850円、子ども450円
- ◆問い合わせ / 011-850-1020
- ◆URL / <https://www.sapporo-dome.co.jp/index.html>

コースマップ

	1日目	2日目	3日目	4日目	5日目
午前	各地発 航空機で 新千歳空港へ	スキー研修 ルスツリゾート [レストランにて昼食]	スキー研修 ルスツリゾート [レストランにて昼食]	白い恋人パーク [見学・体験] 札幌ドーム [ドームツアー] [昼食]	札幌場外市場 [お買い物]
午後	新千歳空港 小樽市内自主研修 ルスツ	スキー研修 ルスツリゾート	中山峠 サッポロビール園 ホテル	札幌市内自主研修 [夕食] ホテル	新千歳空港 各地へ
泊	ルスツ	ルスツ	札幌市内	札幌市内	

その他の見どころ



中山峠
ルスツから札幌へ向かう国道230号の峠で、頂上の標高は835m。天気が良ければ、頂上にある道の駅「望洋中山」から美しい羊蹄山を見ることが出来ます。羊蹄山は、富士山に似た姿から蝦夷富士とも呼ばれています。



サッポロビール園
開拓の歴史が刻まれた赤レンガの建物で、「サッポロビール園」。趣ある建物は北海道遺産にも指定されています。敷地内には、日本におけるビールの歴史がよく分かる「サッポロビール博物館」もあります。



白い恋人パーク
ヨーロッパの城を彷彿とさせる建物の中は、甘い香りが漂うお菓子のテーマパーク。北海道道産物「白い恋人」の工場見学ができるほか、チョコレートの歴史が学べるコンテンツ、お菓子作りにも挑戦できるコーナーなどがあります。



札幌場外市場
札幌の台所・中央卸売市場の横にある場外市場。約60店舗が軒を連ね、毎日新鮮な北海道の海の幸、山の幸を仕入れ、格安で提供しています。フレンドリーな人が多く、おいしい食べ方なども教えてくれます。各店先発注にも対応。

JR(北海道新幹線)を利用したモデルコース

新千歳空港を利用したスキー研修旅行モデルコース

新千歳空港を利用したモデルコース

地方空港を利用したモデルコース

フェリーを利用したモデルコース

JR(北海道新幹線)を利用したモデルコース

新千歳空港を利用したスキー研修旅行モデルコース

新千歳空港を利用したモデルコース

地方空港を利用したモデルコース

フェリーを利用したモデルコース

新千歳空港利用 4日間 道央・道東 道北コース

北海道内の主要スポットを網羅する贅沢なコースです。二風谷でアイヌの文化を学び、明治から昭和初期の小樽の栄華に触れ、富良野や美瑛で美しく雄大な自然景観を堪能。大自然の中での体験学習も豊富にそろっています。



1日目
平取町立 二風谷アイヌ文化博物館
 沙流川流域のアイヌ文化を、「人々の暮らし」「神々のロマン」「大地のめぐみ」「造形の伝承」の4つのゾーンから学べる施設。衣類や狩猟用具、信仰儀礼用具などの資料のほか、「ユカラ」(英雄叙事詩)などの映像資料、講話や民族舞踊などのプログラムも提供しています。

- ◆場所/沙流郡平取町二風谷55
- ◆休館日/11月16日~4月15日の月曜、冬期休館(12月中旬~1月中旬)
- ◆開館時間/9:00~16:30
- ◆入館料/高校生以上350円 中学生100円 ※20人以上団体料金
- ◆問い合わせ/01457-2-2892
- ◆URL/www.town.biratori.hokkaido.jp/biratori/nibutani/



3日目
サホロリゾート
 道東の玄関口・狩勝高原の森の中にあるリゾート地。十勝の中でも、冷涼な気候で過ごしやすいエリアです。より自然に近い環境で暮らすヒグマたちの姿を間近で観察できる「ベアマウンテン」もあります。アウトドア体験、クラブ作り体験などアクティビティーも豊富。地元食材を用いたバイキングも評判です。

- ◆場所/上川郡新得町狩勝高原
- ◆問い合わせ/0156-64-7111
- ◆URL/https://sahoro.co.jp/



道北コース 地方空港利用 3日間

旭川や富良野などを含む道北エリア。大雪山系の山々が作り出す美しい稜線、雄大なパノラマの景色をいたるところで見ることができます。絶景スポットの数々と、そこでしか味わうことができない感動体験が待っています。

	1日目	2日目	3日目
午前	各地発 旭川空港	富良野・サホロ 各種アクティビティ ①サホロ湖カヌー (雨天トマムビーチ) ②富良野体験 フィッシング MTB (雨天ジャム・アイス) ジャガバター	トマム 雲海テラス 富良野 種目別体験 美瑛or旭川
午後	旭岳ロープウェイ	トマム アクティビティ体験 (アウトドア・インドア)	旭山動物園
泊	ホテルにて 木工クラフト体験 富良野	トマム	旭川空港 各地へ

その他の見どころ



堺町通り商店街散策
 石蔵や銀行など歴史的建造物を利用した店が多く並ぶ約900mの商店街です。建物をテーマに歩いたり、スイーツやオルゴールなどお土産探しにも事欠きません。



田中酒造
 明治32年創業の小樽の酒蔵。北海道の冷涼な気候を生かし、1年を通じて仕込む「四季醸造」を行う全国的にも珍しい酒蔵です。製造場でもある亀甲蔵は見学も可。石造の倉庫は、小樽市の歴史的建造物にも指定されています。



1日目
旭岳ロープウェイ
 日本の百名山にも選ばれている大雪山連峰の主峰・旭岳。標高が2,291mあり、北海道で一番高い山です。高山植物の種類も豊富で、多くの登山愛好家が訪れます。ロープウェイは標高1,600m地点まで運行。山麓駅から約10分の空中散歩が楽しめます。山頂駅付近の散策コース沿いには池や展望台などのスポットもあります。



2日目
星野リゾートトマム 雲海テラス
 道内屈指のリゾート地・トマムの「雲海テラス」。早朝にゴンドラで山頂へ向かい、気象条件がそろった時に雲海を鑑賞できます。展望デッキのほか、雲の上を歩いているような感覚が得られる「Cloud Walk」、巨大なハンモックのような展望スポット「Cloud Pool」など、ユニークな施設がそろっています。



3日目
旭山動物園
 動物の本来の姿を見せる「行動展示」で一躍有名になった日本最大の市営動物園。動物を間近で見られるよう工夫されており、躍動感を感じられます。飼育スタッフの説明を聞きながら、エサを食べているところを観察できる「もぐもぐタイム」もあります。学校団体は事前に入園申し込みが必要です。

その他の見どころ



パッチワークの路
 農作物や花々の畑がパッチワークのように見える美瑛の丘。テレビCMなどで採用された「ケンとメリーの木」「セブンスター」のある丘の辺りが、いつからか「パッチワークの路」と呼ばれるように。美しい風景が楽しめます。



ファーム富田
 ラベンダーを中心に80種ほどの花が咲き誇る中富良野町の「ファーム富田」。10以上ある畑やガーデンのほか、富良野のラベンダーを守り続けた創設者の歴史を紹介する記念室や、エッセンシャルオイルを抽出する蒸留工場があります。



富良野チーズ工房
 閑静な自然の中にたたずむ工房内ではガラス越しにチーズの製造室や熟成庫が見学でき、ここで製造されたチーズやバター菓子類などの試食・販売もしています。牛の模型で飾られた記念室や、エッセンシャルオイルを抽出する蒸留工場があります。



金山湖
 南富良野町にある空知川上流の人工湖。団体のカヌー会場になったこともあり、カヌー体験などができます。湖畔にはキャンプ場があり、釣りを楽しむ人の姿も。湖を背景にしたラベンダー畑の美しい景観も人気です。

JR(北海道新幹線)を利用したモデルコース

新千歳空港を利用したスキー修学旅行モデルコース

新千歳空港を利用したモデルコース

地方空港を利用したモデルコース

フェリーを利用したモデルコース

JR(北海道新幹線)を利用したモデルコース

新千歳空港を利用したスキー修学旅行モデルコース

新千歳空港を利用したモデルコース

地方空港を利用したモデルコース

フェリーを利用したモデルコース

道東・知床 周遊コース

地方空港利用 4日間

世界自然遺産に登録されている知床のダイナミックな自然をはじめ、ラムサール条約湿地にも指定されている野付半島、オホーツク海沿岸に暮らす人々の歴史など、道央圏や道南圏とも異なる魅力あふれる道東エリアを巡るコースです。



	1日目	2日目	3日目	4日目
午前	女満別空港 メルヘンの丘 博物館 網走監獄 【昼食】網走市内	知床五湖 知床峠 羅臼ビジターセンター 【昼食】羅臼町内	標津町内で各種体験 【昼食】標津町内	べつかい乳業興社 元島民の講和 【昼食】中標津町内
午後	北方民族博物館 小清水原生花園 オンコロ岩	ホエールウォッチング ポー川史跡自然公園 サケ加工工場見学	別海北方展望台 別海町観光船	開陽台展望台 根室中標津空港
泊	斜里町ウトロ	標津町内	別海町内	

JR北海道新幹線を利用したモデルコース

新千歳空港を利用したスキー修学旅行モデルコース

新千歳空港を利用したモデルコース

地方空港を利用したモデルコース

フェリーを利用したモデルコース

洞爺湖・函館コース

フェリー利用 3日間

海の玄関口である函館から、ユネスコ世界ジオパークに認定されている洞爺湖・有珠山エリア、話題の「ウボポイ」のある白老を回るコースです。最終日は、自主研修で歴史的建造物が数多く残る函館の町を回ります。



	1日目	2日目	3日目
午前	青森港 津軽海峡フェリー	洞爺湖 洞爺湖ビジターセンター	函館市内自主研修
午後	函館港 昭和新山 有珠山ロープウェイ	ウボポイ ホテル	函館駅 新函館北斗駅
泊	洞爺湖温泉	函館湯の川温泉	

JR北海道新幹線を利用したモデルコース

新千歳空港を利用したスキー修学旅行モデルコース

新千歳空港を利用したモデルコース

地方空港を利用したモデルコース

フェリーを利用したモデルコース



1日目 博物館網走監獄

明治23年、人口わずか631人の小さな漁村だった網走に誕生した網走刑務所。漫画「ゴールデンカムイ」にも登場し、近年再び脚光を浴びています。「博物館網走監獄」は、昔の網走刑務所の建築物群を天都山中腹に移築・復元し、一般公開している歴史博物館。舎房や中央見張り所などは国の重要文化財に指定されています。

- ◆場所/網走市呼人1-1
- ◆開館時間/9:00~17:00
- ◆休館日/なし
- ◆入館料/大人1100円、大学・高校生770円、小中学生550円
- ◆団体の場合20人以上で2割引
- ◆問い合わせ/0152-45-2411
- ◆URL/https://www.kangoku.jp/index.html



2日目 知床五湖

知床連山の麓、原生林の中にある5つの湖。周辺の自然の景色を一度に楽しめることができ、世界自然遺産・知床を象徴するスポットでもあります。野生動物の生息地で、ヒグマの爪痕なども見られ、知床の自然の豊かさを実感できる場所です。訪れる時期によって散策条件などがあるため確認が必要となります。

- ◆場所/斜里郡斜里町岩尾尾
- ◆時間/期間や時間などは下記サイト参照
- ◆問い合わせ/5月~10月0152-24-3323 (知床五湖フィールドハウス) 11月~4月0152-24-2114 (公益財団法人 知床財団)
- ◆URL/https://www.goko.go.jp/index.html



3日目 野付半島ネイチャーセンター

野付半島は、知床半島と根室半島の間にある日本最大の砂の半島。海に突き出たカギ針状で独特な形をしています。立ち枯れたトドマツ林の荒涼とした風景「トドフラ」、6月から色とりどりの花を咲かせる原生花園などの見どころが。ネイチャーセンターでは、野付半島の自然や歴史について情報を提供しています。

- ◆場所/野付郡別海町野付63
- ◆開館時間/4~9月9:00~17:00 10~3月9:00~6:00
- ◆休館日/年末年始 ◆入館料/無料
- ◆問い合わせ/0153-82-1270
- ◆URL/http://notsuke.jp/



1日目 昭和新山・有珠山ロープウェイ

有珠山は20世紀の間に4度も噴火した日本の中でも活発な活火山。噴火のたびに山が動いたり、火口の位置が変わります。有珠山ロープウェイの向かいにある昭和新山も有珠山の噴火によってできた山。ロープウェイの山頂からは昭和新山、洞爺湖が見渡せます。7分ほど遊歩道を歩くと「火口原展望台」があり、太平洋につながる噴火湾が一望できます。

- ◆場所/有珠郡壮瞥町昭和新山184-5
- ◆営業時間/8:00~18:00
- ◆運賃/修学旅行高校生100円、中学生900円、小学生530円
- ◆問い合わせ/0142-75-2401
- ◆URL/http://usuzan.hokkaido.jp/ja/



2日目 洞爺湖ビジターセンター

洞爺湖周辺の自然と火山の情報を発信する施設。ビジターセンターでは最北の不凍湖である洞爺湖周辺の自然に関する展示、火山科学館では活発な火山活動を続ける有珠山の噴火の歴史や被災状況がわかる展示が見られます。

- ◆場所/洞爺湖町洞爺湖温泉142番5
- ◆開館時間/9:00~17:00
- ◆入館料/無料 ◆休館日/12月31日~1月3日
- ◆問い合わせ/0142-75-2555
- ◆URL/http://www.toyako-vc.jp

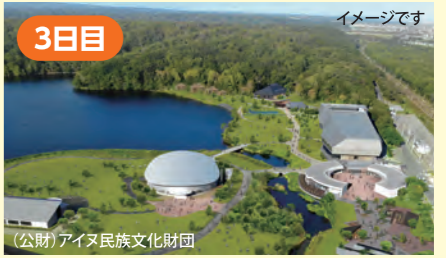

3日目 ウボポイ (民族共生象徴空間)

アイヌ文化を振興・発展させる拠点として、また先住民族の尊厳を尊重する社会をつくるための象徴として2020年7月にオープンしました。アイヌの歴史や文化、言語などを紹介する「国立アイヌ民族博物館」、アイヌ文化を五感で体験できる「国立民族共生公園」などで構成されています。

- ◆場所/白老郡白老町若草町2丁目3
- ◆休館日/月曜日(祝日または休日の場合は翌日以降の平日) および年末年始(12月29日~1月3日)
- ◆開館時間/9:00~17:00(時節により変更あり)
- ◆入館料/大人(一般)1,200円、大人(団体)960円 高校生(一般)600円、高校生(団体)480円 中学生以下 無料
- ◆問合せ/0144-82-3914
- ◆URL/https://ainu-upopoy.jp/

その他の見どころ



メルヘンの丘

北見と網走を結ぶ国道沿いにある「メルヘンの丘」。春は緑、夏はジャガイモの白い花、秋は黄金色の小麦が丘を彩ります。洞爺湖を望むこともでき、夕暮れ時、空が赤く染まってく様子は特に美しく、絶好のフォトポイント。



北方民族博物館

網走・天都山の頂上近くにある世界でも珍しい民族博物館。厳しい自然環境に適応してきた北方地域の民族の文化的特徴や歴史的形成過程などを研究し、展示しています。オホーツク文化を紹介するコーナーもあります。



知床峠

斜里町ウトロと羅臼町を結ぶ知床横断道路の頂上、知床半島のほぼ中央にある峠です。標高は738mあり、7月下旬に白い雪が残っていることもあります。晴れていれば遠くに北方領土の国後島も望むことができます。景勝地です。



開陽台展望台

標高270mの丘から330度のパノラマ絶景が広がります。地平線からのぼる太陽や、満天の星空も見られる展望台です。眼下に広がる根釧原野は、北海道遺産に登録されている「根釧台地の格子状防風林」の一部も確認できます。



トラピスチヌ修道院

明治31年、フランスから派遣された修道女たちによって日本で初めて設立された函館の女子修道院。今も修道女たちが自給自足の生活を送っています。レンガ造りの美しい建物や手入れされた庭園を見学することができます。



四稜郭

箱館戦争の舞台であり、旧幕府軍が占拠した「五稜郭」。この五稜郭の鎮守であった北海道東照宮を守るため、旧幕府軍によって急造された台場が「四稜郭」です。上空から見ると、蝶が羽を広げたような形で、4つの角があります。



熱帯植物園

函館の湯の川温泉エリアにある「熱帯植物園」。温室には、ハイビスカス、ブーゲンビリアなど約300種3,000本の南国の植物が展示されています。園内にはサル山があり、12月~5月は温泉に入るサルたちを見ることが出来ます。



啄木小公園

函館に居を構えていたことがあり、函館と縁のある詩人・石川啄木。彼がよく散歩に訪れたという大森海岸に石川啄木の座像があります。立待岬や函館山を背景に啄木と記念撮影ができます。啄木の像を制作したのは札幌出身の本郷新。

*掲載されている情報が変わる場合がありますので、事前に各担当窓口へお問い合わせをお願いします。
*新型コロナウイルス感染症拡大防止の観点から、一部内容が変更となる場合がございます。

■博物館・美術館・文学館

Table with columns: 振興局, 市町村, 名 前, 住 所, 電話番号, 期間・営業時間, 休 日. Lists museums and galleries across Hokkaido.

Table with columns: 振興局, 市町村, 名 前, 住 所, 電話番号, 期間・営業時間, 休 日. Lists museums and galleries across Hokkaido.

文学館
博物館
美術館

文学館
博物館
美術館

博物館 美術館

Table with columns: 振興局, 市町村, 名 前, 住 所, 電話番号, 期 間・営 業 時 間, 休 日. Lists museums and galleries across various municipalities in Hokkaido.

*掲載されている情報に変更がある場合がありますので、事前に各担当窓口へお問い合わせをお願いします。
*新型コロナウイルス感染症拡大防止の観点から、一部内容が変更となる場合がございます。

Table with columns: 振興局, 市町村, 名 前, 住 所, 電話番号, 期 間・営 業 時 間, 休 日. Lists museums and galleries across various municipalities in Hokkaido, including detailed notes on closures and special events.

博物館 美術館

*掲載されている情報と変更になる場合がありますので、事前に各担当窓口へお問い合わせをお願いします。
*新型コロナウイルス感染症拡大防止の観点から、一部内容が変更となる場合がございます。

Table with columns: 振興局, 市町村, 名 前, 住 所, 電話番号, 期間・営業時間, 休 日. Lists museums and galleries across Hokkaido.

Table with columns: 振興局, 市町村, 名 前, 住 所, 電話番号, 期間・営業時間, 休 日. Lists museums and galleries across Hokkaido.

*掲載されている情報が変更になる場合がありますので、事前に各担当窓口へお問い合わせ願います。
*新型コロナウイルス感染症拡大防止の観点から、一部内容が変更となる場合がございます。

文学館 博物館 美術館

展望施設

Table with columns: 振興局, 市町村, 名 前, 住 所, 電話番号, 期間・営業時間, 休 日. Lists various museums and observation facilities across Hokkaido.

展望施設

Table with columns: 振興局, 市町村, 名 前, 住 所, 電話番号, 期間・営業時間, 休 日, 料 金, 駐 車 場. Lists observation facilities with details on fees and parking.

歴史的建造物 (出典: https://www.northerncross.co.jp/bunkashigen/list/d003.html)

Table with columns: 振興局, 市町村, 名 前, 住 所, 電話番号, 期間・営業時間, 休 日, 指定年月日. Lists historical buildings across Hokkaido.

歴史的建造物

※掲載されている情報に変更がある場合がありますので、事前に各担当窓口へお問い合わせ願います。
※新型コロナウイルス感染症拡大防止の観点から、一部内容が変更となる場合がございます。

Table with columns: 振興局, 市町村, 名 前, 住 所, 電話番号, 期間・営業時間, 休 日, 指定年月日. Rows include historical buildings in various municipalities like 小樽市, 寿都町, 岩内町, etc.

Table with columns: 振興局, 市町村, 名 前, 住 所, 電話番号, 期間・営業時間, 休 日, 指定年月日. Rows include historical buildings in municipalities like 函館市, 北斗市, 松前町, 旭川市, 名寄市, etc.

歴史的建造物

歴史的建造物

*掲載されている情報が変更になる場合がありますので、事前に各担当窓口へお問い合わせをお願いします。
*新型コロナウイルス感染拡大防止の観点から、一部内容が変更となる場合がございます。

Table with 7 columns: 振興局, 市町村, 名 前, 住 所, 電話番号, 期間・営業時間, 休 日, 指定年月日. Rows include 釧路, 根室, 根室市, 根室, 中標津町.

水族館・動物園

Table with 7 columns: 振興局, 市町村, 名 前, 住 所, 電話番号, 期間・営業時間, 休 日. Rows include 石狩, 後志, 室蘭市, 胆振, 後志, 室蘭市, 胆振, 上川, ホーツ, 十勝, 釧路市, 根室.

遊覧船

Table with 10 columns: 振興局, 市町村, 名 前, 住 所, 電話番号, 期間・営業時間, 休 日, 受入人数, 料 金. Rows include 石狩, 後志, 室蘭市, 胆振, 渡島, 留萌, ホーツ, 釧路市, 根室市, 別海町, 根室, 羅臼町, 根室.

歴史的建造物

水族館・動物園

遊覧船

*掲載されている情報に変更になる場合がありますので、事前に各担当窓口へお問い合わせ願います。
*新型コロナウイルス感染拡大防止の観点から、一部内容が変更となる場合がございます。

■ロープウェイ

振興局	市町村	名 前	住 所	電話番号	期間・営業時間	休 日	受入人数	団体料金 (往復)
石狩	札幌市	札幌もいわ山ロープウェイ	札幌市中央区伏見5丁目3	011-561-8177	【4月~11月】 始発10:30/ロープウェイ上り最終21:30 ミニケープルカー上り最終21:40 【12月~3月】 始発11:00/ロープウェイ上り最終21:30 ミニケープルカー上り最終21:40		ロープウェイ1基 最大66名 ミニケープルカー 最大60名(30名×2両)	団体(15名以上) ロープウェイ・ミニケープルカーセット 大人 1,440円 小人 720円
胆振	社管町	有珠山ロープウェイ	有珠郡社管町字昭和新山184-5	0142-75-2401	始発8:15/下り最終18:45 *時期により変動あり	例年1月下旬から2月冬期間整備点検の為運休	1基 最大96名	修学旅行 高校生1人 1,050円 中学生1人 900円 小学生1人 530円
渡島	函館市	函館山ロープウェイ	函館市元町19-7	0138-23-3105	【4月25日~10月15日】 始発10:00/上り最終21:50/下り最終22:00 【10月16日~4月24日】 始発10:00/上り最終20:50/下り最終21:00 *時期により変動あり		1基 最大125名	修学旅行(同伴の教師・写真業者は無料) 高校生1人 700円 中学生1人 600円 小学生1人 400円
上川	上川町	大雪山層雲峡黒岳ロープウェイ	上川郡上川町層雲峡	01658-5-3031	【4月~5月】8:00~16:30 【6月~9月】6:00~18:00 【10月1日~10月15日】6:00~17:00 【10月16日~11月30日】8:00~16:30 【12月~3月】8:00~16:00	1月にロープウェイ整備運休期間あり	1基 最大101名	団体(10名以上) 大人(中学生以上)2,100円 小人(小学生)1,050円
	東川町	大雪山旭岳ロープウェイ	上川郡東川町勇駒別旭岳温泉	0166-68-9111	シーズン:10月21日~5月31日 トップシーズン:6月1日~10月20日 始発6:00~9:00/下り最終15:40~18:00 *時期により変動あり		1基 最大101名	団体(20名以上) 大人(中学生以上) 【10月21日~5月31日】2,000円 【6月1日~10月20日】2,900円 小人 【10月21日~5月31日】1,400円 【6月1日~10月20日】1,450円

■体験メニュー (屋内)

振興局	市町村	名 前	住 所	電話番号	期間・営業時間	休 日	内 容	受入人数	料 金
空知	夕張市	ゆうばり自然体験塾(株)スポーツピア	夕張市南部岳見町22番地	0123-55-2211	08:30~17:30	無	クレイアニメ アンモナイトレプリカ作り		3,780
	美幌市	体験工房よ〜いDON!	美幌市進徳町2区(真広農場内)	0126-62-6236	9:00~17:00	無(ただし、農繁期の加工体験は休み)	そば打ち、うどん打ち	15	1,500
		美幌市体験交流館	美幌市東明町3区	0126-63-3332	10:00~18:00	火曜日	豆腐づくり どん お菓子づくり	15 20 15	1,200 800 要問い合わせ
	美幌市	スタジオ アルテ	美幌市落合町栄町	0126-63-3137	9:00~17:00	毎週火曜、祝日の翌日(日曜は除く)	手びわり体験 ろくろ体験	30 5	1,400 1,400
		こぶ志陶苑 こぶ志窯	岩見沢市5条東13丁目	0126-22-4303	10:00~18:00(日曜日、冬期間は11:00~16:00)	水曜日・年末年始	心を彫る授業(白大理石) 心を彫る授業(軟石) 心を彫る授業(専用)	40 40 40	15,000 10,000 500
	岩見沢市	グラス・スタジオ お茶の水	岩見沢市御茶の水町363-8	0126-26-4461	不定時	不定休	心を彫る授業(個人使用)	40	100
		楽沢工芸館	岩見沢市楽沢町美流渡東町48-1	0126-47-3300	9:00~16:00	毎週月・火曜日(月・火が祝日の時は翌日に振替) 8月12日~8月15日 12月25日~1月5日	陶芸	10	6,000
	岩見沢市	Kangaroo Factory	岩見沢市美流渡東町5番地	0126-22-3470(岩見沢市観光協会)	要問い合わせ	要問い合わせ	ガラス工芸	15	3,000
		明心寺	岩見沢市7条東1丁目	0126-22-3470(岩見沢市観光協会)	要問い合わせ	要問い合わせ	各種陶芸教室	10	要問い合わせ
	芦別市	芦別市陶芸センター	芦別市旭町油谷2	0124-22-0633	9:00~17:00	12/29~1/3	リースづくり体験、葡萄のツルで編むバスケット作り ミニ釣り竿とガーデン散策 ガーデンで携んだハーブで作るブーケ作り	30	840
		芦別市観光物産センター	芦別市北4条東1丁目1	0124-23-1437	9:00~19:00(11月~4月は9:00~18:00)	年末年始(12/31~1/1)	座禅コース(お抹茶の接待付) 写経コース(お抹茶の接待付) 座禅&写経コース(お抹茶の接待付)	20 20 20	5,770 5,770 5,770
	赤平市	(株)植松電機	赤平市共和町230番地50	0125-34-4133	学校: 10:00~14:00 子供(一般)・大人: 9:00~16:30	土、日、祝日	陶芸	20	2,970
		北海道立青少年体験活動支援施設ネイバル砂川	砂川市北光496番地の25	0125-53-2246	9:00~17:30	12月29日から1月3日までその他施設により休みや利用できない日があります	陶芸	20	2,970
	深川市	深川市都市交流農村センター アグリ工房まあぶ	深川市音江町音江600	0164-26-3333	10:00~22:00	年中無休	お米のシフォンづくり パンづくり 豆腐づくり ソーセージづくり スポンジケーキづくり アップルパイづくり そば打ち体験 太巻き細工寿司づくり アイスクリームづくり 木工クラフ	20 20 20 20 20 20 20 8 20 20	6,500 5,500 2,800 2,400 2,400 2,300 2,200 2,100 1,600 700
		北海道立青少年体験活動支援施設ネイバル深川	北海道深川市音江町2丁目7-1	0164-25-2059	9時00分から17時30分	無(12月29日~1月3日年末年始休業)	創作・文化体験		要問い合わせ
	由仁町	ゆにガーデン	夕張郡由仁町伏見134-2	0123-82-2001	10:00~17:00(4月・5月・10月は10:00~16:00)	営業期間無休(営業期間4月下旬~10月下旬)	リース作り 押し花 ポップ	30 40 40	1,100 650 650
		ハイジ牧場	夕張郡長沼町東9線南2	0123-88-0011	4月10日~11月7日(10:00~16:00)	水曜日(祝日は営業)	フロズンヨーグルト作り アイスクリーム作り体験 ミルクジャム作り体験 羊毛加工体験 バター作り体験	5	800
	栗山町	雨煙別小学校 コカ・コーラ環境ハウス	夕張郡栗山町字雨煙別1-4	0123-72-1696	受付時間 4月1日~11月30日9:00~18:00、12月1日~3月31日9:00~17:00	火曜日(宿泊利用は可) 年末年始	木の表札づくり キャンドルづくり 木笛づくり	80 40 80	1,620 1,296 1,080
		新十津川町	新十津川町文化伝習館	樺戸郡新十津川町字総進191-3	0125-76-2991	9:00~17:00(5月、体験時間は10:00~16:00)	11/1~4/27は毎週月・火12/30~1/6	陶芸 染色 織物	90 30 7
	沼田町	そば道場 夢創庵	樺戸郡新十津川町字総進254-2	0125-76-3456	10:00~17:00	不定休	そば打ち	10	800
ほろしん温泉 ほたる館		雨竜郡沼田町字幌新377	0164-35-1188	ほろしん温泉 ほたる館: 10:00~22:00、化石体験館: 9:30~16:00(新型コロナウイルス感染拡大に伴い営業時間短縮)	月曜日、祝日の翌日 11/4~4/28まで冬期閉館	化石クリーニング 化石レプリカ作り ミニ発掘 有孔虫化石の標本作り		要問い合わせ 要問い合わせ 要問い合わせ 要問い合わせ	
石狩	札幌芸術の森	札幌市南区芸術の森2丁目75番地	011-592-5111(代表) 011-592-4122(クラフト工房) 011-591-0090(札幌芸術の森美術館)	9:45~17:00(6/1~8/31 17:30まで)	無休(11/4~4/28は毎週月曜日、祝日・振替休日の場合翌日、年末年始) *野外美術館は11/4~4/28休館(佐藤忠良記念子どもアトリエのみ開館9:45~15:30)	オリジナルカンパチづくり(ふらっとクラフト体験) 和紙のちぎり絵はがき(ふらっとクラフト体験) お絵かきパンダナ(ふらっとクラフト体験) たまつくりで器をつくろう(ふらっとクラフト体験) 器に絵付けをしてみよう(ふらっとクラフト体験) たまつくりカップ制作コース(グループ講習会) 絞り染め・パンダナコース(グループ講習会) 多色盛り・リーフペンダントコース(グループ講習会)	300 300 500 1,500 1,200 24 10 10	300 300 1,500 2,200 2,000 2,000	
	札幌市青少年科学館	札幌市厚別区厚別中央1条5丁目2-20	011-892-5001	5月~9月 9:00~17:00 10月~4月 9:30~16:30(ご入館は開館の30分前まで)	毎週月曜日、毎月最終火曜日、祝日の翌日、12月27日~1月4日、*特別展期間中は無休	プラネタリウム テレビスタジオ サイエンスショー 科学館の工作室 日曜実験室 探卵体験実習	200 30 50 12 32 30	500 0 0 0 0 300	
	札幌市豊平川さけ科学館	札幌市南区真駒内真駒内公園2-1	011-582-7555	9:15~16:45	毎週月曜日(祝日の場合次の平日)、年末年始(12月29日~1月3日)	サケのお話とエサやり体験 サケ・タチ・プールの サケの人工受精体験	0 0 0	0 0 0	
	札幌市定山深自然の村	札幌市南区定山深(豊平峡ダム下流国有林野) * ()内は省路でも郵便物配達可	011-598-3100	宿泊13:00~翌日11:30(事前予約の場合は20時まで)に受付チェックイン)日帰り9:00~17:00	12月29日から1月3日のほか臨時休業日あり	森の工作会	40	500	
	札幌市アイヌ文化交流センター(サッポロピリカコタン)	札幌市南区小金湯27	011-596-5961	8:45~22:00(展示室と庭園見学は9:00~17:00)	月曜日、祝日、毎月最終火曜日、年末年始(12月29日~1月3日)	アイヌ文様刺しゅう、木彫、ムックリ製作 アイヌ料理等		要問い合わせ	

ロープウェイ

体験メニュー(屋内)

*掲載されている情報に変更になる場合がありますので、事前に各担当窓口へお問い合わせ願います。

*新型コロナウイルス感染拡大防止の観点から、一部内容が変更となる場合がございます。

Table with columns: 振興局, 市町村, 名 前, 住 所, 電話番号, 期間・営業時間, 休 日, 内 容, 受入人数, 料 金. Rows include activities like クライミング・ランド, どうざん カーリングスタジアム, 硝子工房 GLOW, etc.

Table with columns: 振興局, 市町村, 名 前, 住 所, 電話番号, 期間・営業時間, 休 日, 内 容, 受入人数, 料 金. Rows include activities like ステンドグラス制作, サンドブラスト制作, オルゴール制作, etc.

体験メニュー(屋内)

体験メニュー(屋内)

*掲載されている情報が変更になる場合がありますので、事前に各担当窓口へお問い合わせ願います。
*新型コロナウイルス感染拡大防止の観点から、一部内容が変更となる場合がございます。

Table with columns: 振興局, 市町村, 名 前, 住 所, 電話番号, 期間・営業時間, 休 日, 内 容, 受入人数, 料 金. Includes entries for 後志, 余市町, 赤井川村, 室蘭市, 苫小牧市, 登別市, 伊達市, 豊浦町, 洞爺湖町, 老老町, 安平町.

Table with columns: 振興局, 市町村, 名 前, 住 所, 電話番号, 期間・営業時間, 休 日, 内 容, 受入人数, 料 金. Includes entries for 胆振, 日高, 函館市, 松前町, 木古内町, 七飯町, 鹿部町, 森町, 八雲町, 長万部町, 檜山.

体験メニュー(屋内)

体験メニュー(屋内)

*掲載されている情報に変更になる場合がありますので、事前に各担当窓口へお問い合わせ願います。

*新型コロナウイルス感染拡大防止の観点から、一部内容が変更となる場合がございます。

Table with columns: 振興局, 市町村, 名 前, 住 所, 電話番号, 期間・営業時間, 休 日, 内 容, 受入人数, 料 金. Includes entries for 旭川市, 士別市, 富良野市, 上川町, etc.

Table with columns: 振興局, 市町村, 名 前, 住 所, 電話番号, 期間・営業時間, 休 日, 内 容, 受入人数, 料 金. Includes entries for 上富良野町, 上川町, 音威子府村, 幌加内町, 小平町, 古前町, 羽幌町, 天塩町, 猿払村, 浜頓別町, 中頓別町, 豊富町, 利尻町, 礼文町, 北見市, etc.

体験メニュー(屋内)

体験メニュー(屋内)

*掲載されている情報に変更になる場合がありますので、事前に各担当窓口へお問い合わせをお願いします。
*新型コロナウイルス感染拡大防止の観点から、一部内容が変更となる場合がございます。

Table with columns: 振興局, 市町村, 名 前, 住 所, 電話番号, 期間・営業時間, 休 日, 内 容, 受入人数, 料 金. Lists various activities across Hokkaido.

Table with columns: 振興局, 市町村, 名 前, 住 所, 電話番号, 期間・営業時間, 休 日, 内 容, 受入人数, 料 金. Lists various activities across Hokkaido.

体験メニュー(屋内)

体験メニュー(屋内)

※掲載されている情報が変更になる場合がありますので、事前に各担当窓口へお問い合わせをお願いします。
※新型コロナウイルス感染症拡大防止の観点から、一部内容が変更となる場合がございます。

振興局	市町村	名 前	住 所	電話番号	期間・営業時間	休 日	内 容	受入人数	料 金							
釧路	浜中町	浜中町中山間活性化施設MO-TTOおせて	厚岸郡浜中町東6線66	0153-64-3000	9:00~17:00	日・月・祝祭日	ソーセージ作り体験	20	1,000							
							ピザ作り体験	20	1,000							
	標茶町	ファーム・イン・ビバーク	川上郡標茶町虹別432-7	015-488-2043			年中無休	アイスクリーム作り体験	10	500						
								チーズづくり体験	5	3,000						
	弟子屈町	メジェールファーム	川上郡弟子屈町字屈斜路420-1	015-484-2282	9:00~17:00		冬季不定休	ホースストラップ作り	40	2,000						
								摩周焼窯元・奥春別荘/摩周焼ギャラリー/陶雅の里	川上郡弟子屈町字奥春別原野46線西100-6	015-482-1131	9:00~18:00	無	陶芸	30	2,700	
								摩周多夢窯	川上郡弟子屈町川湯温泉6丁目14-27	015-483-2478	9:00~17:00	無	陶芸(コーヒーカップ・皿・湯呑など)	5	2,500	
								屈斜路原野ユースゲストハウス	川上郡弟子屈町屈斜路原野443-1	015-484-2609		無休	生キャラメル作り体験	10	1,000	
								鶴居村	鶴居村農畜産物加工施設(酪産館)	阿寒郡鶴居村字雪裡435-3	0154-64-3088	9:00~17:00	12月31日~1月5日 ※臨時休館日あり	チーズ作り アイスクリーム作り ソーセージ作り	7 7 5	500 300 300
								根室市	明郷 伊藤☆牧場	根室市明郷101	0153-26-2181	9:00~18:00	毎月第1・第3水曜日	バター作り体験	5	1,100
根室	別海町	株式会社べつつかい乳業興社	野付郡別海町別海132-2	0153-75-2256		土・日・祝日・年末年始	酪農工場でのチーズづくりプログラム	5	4,000							
							標津町	南知床標津町観光協会	標津郡標津町北2条西1丁目1-3	0153-85-7246 (標津町役場内)	8:45~17:15	土・日・祝日	新巻鮭造り体験 いくらづくり体験 ちゃんちゃん焼きづくり体験	30 20 2,500	7,500 6,000 2,500	
	標津町	標津町ポー川史跡自然公園	標津町字伊茶仁2784	0153-82-3674	4月29日~11月23日: 9:00~17:00	開園中無休	せんべい焼き 土器づくり	20 20	2,500 1,000							
	羅臼町	世界自然遺産知床国立公園ルサフィールハウス	目梨郡羅臼町北浜6	0153-89-2722	9:00~17:00	火曜日 (開館期間5/1~10/31)	先端部利用者へのレクチャー		0							

■体験メニュー (屋外)

振興局	市町村	名 前	住 所	電話番号	期間・営業時間	休 日	内 容	受入人数	料 金																																							
夕張市	夕張市	ゆうばり自然体験塾(株)スポーツピア	夕張市南岳部見町22番地	0123-55-2211	08:30~17:30	無	ファームビジット		5,940																																							
							ゆうばり川のんびり川下り		4,200																																							
							植物化石採取		3,240																																							
							花ユリ摘み		200																																							
							芋掘り		100																																							
							パークゴルフ(食事付き温泉セット)		1,700																																							
							パークゴルフ(土日祝温泉セット)		1,300																																							
							パークゴルフ(温泉セット)		900																																							
							パークゴルフ(1日)		500																																							
							美幌市	美幌市	美幌市パークゴルフ場	美幌市東明町3区	0126-63-3359	8:00~18:00	無	心を彩る授業(白大理石)	40	15,000																																
心を彩る授業(軟石)	40	10,000																																														
心を彩る授業(専用)	40	500																																														
心を彩る授業(個人使用)	40	100																																														
農作業体験	30	要問い合わせ																																														
アスパラ狩り体験	30	要問い合わせ																																														
美幌市	美幌市	美幌市西美幌町	0126-66-5066		毎週月曜日(祝日の場合は翌日)、年末年始 ※マガン最盛期は休館日なし	無								バードウォッチング		0																																
														美幌市	美幌市落合町栄町	0126-63-3137	9:00~17:00	毎週火曜、祝日の翌日(日曜は除く)	心を彩る授業(白大理石)	40	15,000																											
																			心を彩る授業(軟石)	40	10,000																											
														美幌市	美幌市茶志内町3区	0126-65-2826		不定休	心を彩る授業(専用)	40	500																											
							心を彩る授業(個人使用)	40	100																																							
							美幌市	美幌市	美幌市茶志内町3区	0126-65-2826		不定休	農作業体験	30	要問い合わせ																																	
													アスパラ狩り体験	30	要問い合わせ																																	
													美幌市	美幌市	美幌市北村地区	0126-22-3470 (岩見沢市観光協会)		無	落花生収穫体験、白菜収穫体験	10	要問い合わせ																											
																			美幌市	美幌市毛陽町183番地2	0126-22-3470 (岩見沢市観光協会)		令和3年12月6~8日 令和4年3月1日	エディブルフラワースイーツ作り、焼き火cafe、大草原をATV四輪バギーで駆け抜けよう! 空知の自然と炭鉱の歴史をガイドとめぐるサイクリングツアー、青空ヨガ、グラスグリップティ、盛り巻き寿司を作る!食べよう!、りんご狩り、スノーシュー体験、チューブ滑り、スノーラフティング、かまくらカフェ		要問い合わせ																						
																								美幌市	美幌市北4条東1丁目1	0124-24-2121	9:00~17:00	12月29日~1月3日 11月~4月の毎週月・火曜日 5月~10月の月曜日	星座観測、文化体験(声別の自然・歴史)		200																	
美幌市	美幌市上芦別町469	0124-23-0654	9:00~17:00	無	さくらんぼ狩り																								1,650																			
					美幌市	美幌市豊岡町228																							0124-28-2246	9:00~17:00	天候による(不定休)	釣り体験	120	2,000														
																																美幌市	美幌市上芦別町461-6	0124-23-0658	8:00~18:00	無休	さくらんぼ狩り		1,000									
																																					美幌市	美幌市滝里町288番地	0124-27-3939	チェックイン13:00~ チェックアウト11:00	開設期間: 4月下旬~10月中旬()	キャンプ		1,000				
																																										美幌市	美幌市共和町230番地50	0125-34-4133	10:00~14:00 子供(一般)・大人: 9:00~16:30	土、日、祝日	(学校・子供(一般)対象)植松社長講話、モデルロケット製作、カムイロケットエンジン燃焼実験、モデルロケット打上	350
							美幌市	美幌市幌内町2丁目287	01267-3-1123	9:00~17:00	毎週月曜日(冬期休館:10月15日~4月15日)	SL機関士体験(学科講習)																																			4	10,000
												美幌市																																			美幌市本町971-1	01267-2-2255
													美幌市	美幌市岡山1051番地	01267-2-8989	8:30~日没まで	無	アドベンチャートレイン																														
																		美幌市	美幌市幸町2番地	01267-2-3997	8:30~17:00(平日のみ) ※ツアー実施は常時	冬期要相談	展望トロッコ列車																									
																							美幌市	美幌市岡山1051番地	01267-2-8989	8:30~日没まで	無	体験トロッコ運転																				
美幌市	美幌市岡山1051番地	01267-2-8989	8:30~日没まで	無																								パークゴルフ体験																				
					美幌市	美幌市幸町2番地																						01267-2-3997	8:30~17:00(平日のみ) ※ツアー実施は常時	冬期要相談	ラフティング体験、農業収穫体験、炭鉱遺産見学、博物館見学、自然散策、ワイナリー見学、トロッコ乗車体験、ダム堤体内見学等																	
																															美幌市	美幌市西滝川10	0125-23-4194	9:00~17:00	毎週月曜日(祝日の場合は開館、翌平日休館)(10月11日~5月第2土曜の前日まで冬季休館)	カヌー・ローボート体験												
																																				美幌市	美幌市中島町139-4	0125-24-3255	9:00~17:00(フライトは10:00~16:00)	水曜日不定休、雨天時、機材整備等によりフライト中止の場合あり	グライダー体験搭乗							
																																									美幌市	美幌市西滝川10	0125-23-4194	9:00~17:00	毎週月曜日(祝日の場合は開館、翌平日休館)(10月11日~5月第2土曜の前日まで冬季休館)	モーターグライダー体験搭乗		
							美幌市	美幌市西滝川10	0125-23-4194	9:00~17:00	毎週月曜日(祝日の場合は開館、翌平日休館)(10月11日~5月第2土曜の前日まで冬季休館)																																			キャンプ(宿泊)		
												美幌市																																		美幌市西滝川10	0125-23-4194	9:00~17:00
													美幌市	美幌市西3条北10丁目564-1	0125-52-4809	10:00~12:00、13:00~15:30(15:00最終受付) 火~金(団体利用のみ) 日:個人利用のみ (7月は土曜日も利用可)	月、土曜日 受入期間:5月~9月																															
																		美幌市	美幌市西5条南8丁目	0125-54-2121 (砂川市役所観光係)	9:00~16:30	月曜日(月曜日が祝日の場合は火曜日)																										
																							美幌市	美幌市北光401-1	0125-53-3319	9:30~17:00 施設又は季節により営業時間に違いがあります	12月29日から1月3日まで その他施設により休みや利用できない日があります																					
美幌市	美幌市北光496番地の25	0125-53-2246	9:00~17:30	12月29日から1月3日まで その他施設により休みや利用できない日があります																																												
					美幌市	美幌市北光496番地の25																						0125-53-2246	9:00~17:30	12月29日から1月3日まで その他施設により休みや利用できない日があります																		
																															美幌市	美幌市内市字土館「ゆめつむぎ」	0125-43-2131	10:00~17:00	毎週月曜日(祝日に重なった場合は、翌日以降の祝日と重ならない日)、年末年始(12月30日~1月4日)													
																																				美幌市	美幌市内市字文殊159番地7	0125-42-5589	9:00~17:00(冬期間) 夏期間は要問合せ	なし								
																																									美幌市	美幌市音江町字音江600	0164-26-3333	10:00~22:00	年中無休			
							美幌市	美幌市音江町字音江2丁目7-1	0164-25-2059	9時00分から17時30分	無(12月29日~1月3日年末年始休業)																																					
												美幌市																																		美幌市音江町字音江2丁目7-1	0164-25-2059	9時00分から17時30分
													美幌市	美幌市音江町字音江2丁目7-1	0164-25-2059	9時00分から17時30分	無(12月29日~1月3日年末年始休業)																															
																		美幌市	美幌市音江町字音江2丁目7-1	0164-25-2059	9時00分から17時30分	無(12月29日~1月3日年末年始休業)																										
																							美幌市	美幌市音江町字音江2丁目7-1	0164-25-2059	9時00分から17時30分	無(12月29日~1月3日年末年始休業)																					
美幌市	美幌市音江町字音江2丁目7-1	0164-25-2059	9時00分から17時30分	無(12月29日~1月3日年末年始休業)																																												
					美幌市	美幌市音江町字音江2丁目7-1																						0164-25-2059	9時00分から17時30分	無(12月29日~1月3日年末年始休業)																		
																															美幌市	美幌市音江町字音江2丁目7-1	0164-25-2059	9時00分から17時30分	無(12月29日~1月3日年末年始休業)													
																																				美幌市	美幌市音江町字音江2丁目7-1	0164-25-2059	9時00分から17時30分	無(12月29日~1月3日年末年始休業)								
																																									美幌市	美幌市音江町字音江2丁目7-1	0164-25-2059	9時00分から17時30分	無(12月29日~1月3日年末年始休業)			
							美幌市	美幌市音江町字音江2丁目7-1	0164-25-2059	9時00分から17時30分	無(12月29日~1月3日年末年始休業)																																					
												美幌市																																		美幌市音江町字音江2丁目7-1	0164-25-2059	9時00分から17時30分
													美幌市	美幌市音江町字音江2丁目7-1	0164-25-2059	9時00分から17時30分	無(12月29日~1月3日年末年始休業)																															
																		美幌市	美幌市音江町字音江2丁目7-1	0164-25-2059	9時00分から17時30分	無(12月29日~1月3日年末年始休業)																										
																							美幌市	美幌市音江町字音江2丁目7-1	0164-25-2059	9時00分から17時30分	無(12月29日~1月3日年末年始休業)																					
美幌市	美幌市音江町字音江2丁目7-1	0164-25-2059	9時00分から17時30分	無(12月29日~1月3日年末年始休業)																																												
					美幌市	美幌市音江町字音江2丁目7-1																						0164-25-2059	9時00分から17時30分	無(12月29日~1月3日年末年始休業)																		

体験メニュー(屋内)

体験メニュー(屋外)

*掲載されている情報が変更になる場合がありますので、事前に各担当窓口へお問い合わせ願います。
*新型コロナウイルス感染拡大防止の観点から、一部内容が変更となる場合がございます。

Table with columns: 振興局, 市町村, 名 前, 住 所, 電話番号, 期間・営業時間, 休 日, 内 容, 受入人数, 料 金. Includes entries for 空知, 札幌市, and 石狩.

Table with columns: 振興局, 市町村, 名 前, 住 所, 電話番号, 期間・営業時間, 休 日, 内 容, 受入人数, 料 金. Includes entries for 千歳市, 恵庭市, 石狩, 石狩市, 当別町, 新篠津村, 小樽市, and 後志.

体験×エト(屋内)

体験×エト(屋外)

*掲載されている情報に変更になる場合がありますので、事前に各担当窓口へお問い合わせ願います。
*新型コロナウイルス感染症拡大防止の観点から、一部内容が変更となる場合がございます。

Table with columns: 振興局, 市町村, 名 前, 住 所, 電話番号, 期間・営業時間, 休 日, 内 容, 受入人数, 料 金. Rows include 小樽市, 黒松内町, 蘭越町, 二セコ町, 二セコ 寿, K2 ステープル, 真狩村, 留寿都村, 喜茂別町.

Table with columns: 振興局, 市町村, 名 前, 住 所, 電話番号, 期間・営業時間, 休 日, 内 容, 受入人数, 料 金. Rows include 二セコHANAZONOリゾート, NOASC, 自然生活体験センター「冒険家族」, GOOD SPORTS, NAC, [White Isle], 自然情報室エコル, マウンテンガイド・コヨーテ.

体験×エコ(屋内)

体験×エコ(屋外)

*掲載されている情報に変更になる場合がありますので、事前に各担当窓口へお問い合わせ願います。
*新型コロナウイルス感染拡大防止の観点から、一部内容が変更となる場合がございます。

Table with columns: 振興局, 市町村, 名 前, 住 所, 電話番号, 期間・営業時間, 休 日, 内 容, 受入人数, 料 金. Includes entries for 倶知安町, 後志, 仁木町, 赤井川村, 室蘭市.

Table with columns: 振興局, 市町村, 名 前, 住 所, 電話番号, 期間・営業時間, 休 日, 内 容, 受入人数, 料 金. Includes entries for 苫小牧市, 登別市, 伊達市, 胆振, 洞爺湖町, 赤井川村, 室蘭市, 登別市, 白老町.

体験メニュー(屋外)

体験メニュー(屋外)

*掲載されている情報に変更になる場合がありますので、事前に各担当窓口へお問い合わせ願います。
*新型コロナウイルス感染拡大防止の観点から、一部内容が変更となる場合がございます。

Table with columns: 振興局, 市町村, 名 前, 住 所, 電話番号, 期間・営業時間, 休 日, 内 容, 受入人数, 料 金. Includes entries for 胆振, 日高, and 新冠町.

Table with columns: 振興局, 市町村, 名 前, 住 所, 電話番号, 期間・営業時間, 休 日, 内 容, 受入人数, 料 金. Includes entries for 日高, 函館市, 福島町, 木古内町, 大沼合同遊船株式会社, イクサンダー, 七飯町, 新冠町, 鹿部町, and 八雲町.

体験メニュー(屋外)

体験メニュー(屋外)

※掲載されている情報に変更になる場合がありますので、事前に各担当窓口へお問い合わせ願います。

※新型コロナウイルス感染拡大防止の観点から、一部内容が変更となる場合がございます。

Table with columns: 振興局, 市町村, 名 前, 住 所, 電話番号, 期間・営業時間, 休 日, 内 容, 受入人数, 料 金. Rows include 渡島, 上ノ国町, 厚沢部町, 乙部町, 椴山, せたな町, 旭川市, 旭川市, 上川, 士別市, 名寄市.

Table with columns: 振興局, 市町村, 名 前, 住 所, 電話番号, 期間・営業時間, 休 日, 内 容, 受入人数, 料 金. Rows include 名寄市, 富良野市, 上川, 比布町, 愛別町, 上川町.

体験メニュー(屋外)

体験メニュー(屋外)

※掲載されている情報に変更になる場合がありますので、事前に各担当窓口へお問い合わせをお願いします。
 ※新型コロナウイルス感染拡大防止の観点から、一部内容が変更となる場合がございます。

振興局	市町村	名 前	住 所	電話番号	期間・営業時間	休 日	内 容	受入人数	料 金	
東川町	(有)アグリテック		上川郡東川町西町2丁目2-17	0166-82-0800	9:00~18:00	日曜・祝日(事務所)	マチなかガイド	10	3,000	
							ネイチャーガイド	8	30,000	
							インパウンド向け体験(日本文化体験)	10	2,000	
							国際交流体験	10	2,000	
							カヌー体験	8	6,000	
							農業体験	100	4,000	
							ファームステイ体験	300	15,000	
							SDGsテーマ別体験	300	5,000	
							森林体験	10	3,000	
							写真撮影(写真現像体験)	5	5,000	
							水育ツアー	100	3,000	
							乗馬体験	5	6,000	
							電動キックボードガイドツアー	4	5,000	
							サイクリングガイドツアー	4	5,000	
							スノーシュー体験ガイドツアー	10	10,000	
スキー体験ガイドツアー	4	15,000								
スノースクートガイドツアー	4	5,000								
電動キックボードレンタル	5	3,000								
レンタサイクル	4	3,000								
スキーレンタル	10	4,000								
スノースクートレンタル	20	1,000								
スノーシューレンタル	20	1,000								
防寒ウェア等レンタル	20	2,000								
キャンモアスキービレッジ	上川郡東川町西5号北44番地	0166-82-5001	9:00~20:30 (ナイター営業:16:30~)				スキー・スノーボード・各種レンタル		8,000	
Natures	上川郡東川町東町2丁目	050-1485-4613 090-1528-1037					夏山ガイド(日帰り)	12	48,000	
							夏山ガイド(山旅)	4	18,000	
							SUP(スタンドアップパドル)ツアー	4	6,000	
							スノーボード&スキー ライディングガイド	4	10,000	
							スノーシューレンタル	7	15,000	
旭岳青少年野営場	上川郡東川町勇駒別	0166-97-2544					キャンプ		500	
キトウシ森林公園家族旅行村	上川郡東川町西5号北44番地	0166-82-2632					パークゴルフ		1,000	
							キャンプ		300	
NPO法人大雪山自然学校	上川郡東川町西4号北46番地	0166-82-6500					旭岳委員の池トレッキング		20,000	
							スノーシューレンタル	3	35,000	
							ナキウサギ観察ツアー	3	35,000	
							フクロウの棲む森パードウォッチング	3	35,000	
							キトウシの森散策		2,500	
							教育(修学旅行)・研修プログラム		要問い合わせ	
							幼児・小学生自然体験		要問い合わせ	
上川	美瑛町	BURAハウス	上川郡美瑛町上宇賀別荘	0166-92-7045	10:00~16:00	不定休	農業体験	10	要問い合わせ	
			上川郡美瑛町大三	0166-92-3160	8:30~17:00	不定休	バギー体験	50	500	
			上川郡美瑛町字新屋第1	0166-95-2758			無休	スノーモービル	35	1,200
			上川郡美瑛町大久保協生	0166-92-4482	9:00~16:00	要問い合わせ				800
美瑛町	ガイドの山小屋	上川郡美瑛町美馬牛南1丁目5-52	0166-95-2277	8:00~18:00	雨天休業	十勝岳ダウNHビル-十勝岳~美瑛の丘	5	6,000		
			[6月~9月] 0166-94-3209 [10月~5月] 0166-92-4321	9:00~19:00	開設期間中無休	キャンプ(日帰り)	300	300		
								キャンプ(宿泊)	300	400
上富良野町	Café YAMAICHI	空知郡上富良野町西9線北34号	0167-45-6810	11:00~18:00 (7月・8月は11:00~15:00)	ペンションゲストハウス・観光施設ピラミッド(無休) ガーデンカフェ (7月・8月休み)	バーベキュー体験	10	2,500		
			0167-45-3157	10:00~17:00(4月~10月) 10:00~17:30(5月~9月)	水曜日 ※11月~3月はカフェ休業	サイクリングツアー(1日)		8,580		
中富良野町	ファームイン富夢	空知郡中富良野町東4線北14号	0167-44-3770	12:00~13:00, 18:30~21:00に電話又はFAXで連絡下さい	不定休	サイクリングツアー(半日)		6,380		
								アスパラ収穫体験		2,300
南富良野町	北海道アドベンチャーアース(hat)	空知郡南富良野町字北落合308-6	0167-39-7810	8:00~20:00	無	収穫体験付き朝ごはん	8	2,300		
								子牛の哺乳・牛の飼育	12	0
								季節野菜の収穫等農業体験	12	0
								Dog-Sled adventure	4	15,000
								シーズンラブリック	8	6,300
								空知川ラフティング	50	5,250
								かなやま湖カヌー体験	30	3,150
								空知川カヌーツアー	6	10,000
								トレッキング	20	8,000
								犬ぞりツアー	4	8,000
南富良野町	NPO法人どんころ野外学校	空知郡南富良野町落合	0167-53-2171	9:00~20:00	無(元旦は休み)	スキー登山	10	8,000		
								空知川ラフティングツアー	40	5,500
								スノーシューツアー	20	4,000
								カーリング	16	4,000
								キャオニング(中級コース)	30	8,000
						リバーパズル	14	7,000		
						キャオニング(初級コース)	30	6,000		
						ラフティング(空知川上流部)	70	4,000		
						芋掘り体験	100	要問い合わせ		
南富良野町	岩永農場(ふれあいファーム)	空知郡南富良野町字北落合	0167-52-3220	9:00~18:00	無	プライベートキャンプ	6	38,000		
								空知川川下りピクニック(ランチ付き)	18	9,450
								ネイチャーラフティング	20	5,300
								ツリーラフティング	6	4,200
								おはようカヌーイング	10	3,150
								夕焼けカヌーイング	10	3,150
								ラフティング	14	5,000
南富良野町	みんなのアソビ(おちあい楽楽社)	北海道空知郡南富良野町落合178	090-6444-7572	8:00~17:00	不定休	ラフティング	14	5,000		
南富良野町	NPO法人グリーンステージ	空知郡南富良野町字下金山1779番地	090-8903-3079		無	結びの森ツアー	10	6,500		

振興局	市町村	名 前	住 所	電話番号	期間・営業時間	休 日	内 容	受入人数	料 金
上川	占冠村	星野リゾート トマム	勇払郡占冠村字中トマム	0167-58-1111 (代表)	エリアは24時間	定休日4月・11月に休業期間あり	プレミアムエクスペリエンス	6	55,000
							デイスノーキャンピング	4	25,500
							ナイスノーキャンピング	4	25,500
							とかち5スター1dayプログラム	12	21,500
							秋空の焚き火キャンプ	4	20,500
							イーゼスノーハイキング!	5	18,000
							とかちファミリー1dayプログラム	20	16,500
							秋の1dayフォレストツアー~マウンテンバイク&カヌー		16,000
							トマムボンドカヌー体験	3	10,500
							ワイルドキャニオニング	8	9,500
							サファリカイトツアー	8	9,500
							モーモーカートで行くファーム体験ツアー		9,500
							十勝川ラフティング&カヌー		8,000
							十勝でレイクSUPチャレンジ!	8	8,000
							「十勝ガールズ農場」まるごと食農体験ツアー	9	8,000
							鮭の燻製体験	6	8,000
							空知川ラフティング	21	7,500
							十勝川 kids スプラッシュ・クルージング		7,500
							焚火ウッドクラフト「ククサ」	10	8,000
							十勝川ラフティング		7,000
							2歳からできる川遊び優しいラフティング	6	7,000
							家族みんなでソラブリックたんけん	14	7,000
							ファミリーリバーエクスペリエンス	20	7,000
							のんびりMTB 秋の落ち葉がり	6	7,000
							アウトドアクッキング		7,000
							のんびりカヌー	12	6,500
							秋の焚き火ピクニック		6,500
							癒し系パワースポットでカヌー ~アイヌの口琴(ムツリ)体験付~	30	6,500
							ファミリーラフティング		6,000
							キッズラフティング	21	6,500
							家族みんなで森たんけん		6,000
							スノーシューハイキング&森カフェ		6,000
							レイクピクニック アイスキュービング	20	6,000
							わかさぎ釣リ体験	15	6,000
							トマムボンドアイスフィッシング	24	4,000
焚火ウッドクラフト「白樺のスプーン」	10	5,500							
モーニング・グローリー	12	5,000							
乗馬体験		3,500							
ツリーイング		3,500							
白銀の乗馬体験		3,500							
カートドライブ	5	3,000							
トマムスノーカート4200	30	3,000							
早朝熱気球フライト	100	2,500							
テニス		2,500							
フィッシングボンド		2,000							
トマムピクニック レギュラー		2,000							
キッズスノーモービル		1,700							
スレッジキャビン		1,700							
スポーツ放物セット		1,500							
雪原ソリパーク		1,500							
ストライダー		1,000							
トマム山 雲海登山		0							
雲海ガイド		0							
モーモーカートで行くランジピクニック		要問い合わせ							
とまちゃり(マウンテンバイクレンタル)		要問い合わせ							
とまちゃり(電動アシスト付き自転車)		要問い合わせ							
大雪原スノーモービル		8,500							
バナナボート		要問い合わせ							
スノーラフティング		要問い合わせ							
トマムスノーカート4200		要問い合わせ							
スノーモービルオフビステツアー	10	要問い合わせ							
初めてのフライフィッシング&アウトドアコーヒー	3	15,500							
モツァレラチーズ&ピザ作り体験	6	3,500							
スノーモービル(通常コース)		5,500							
深流フィッシング		4,800							
ワカサギ釣り		4,500							
ラフティング(空知川コース・釧路川コース)	100	要問い合わせ							
カヌー・釣り		0							
和寒町	南丘森林公園	上川郡和寒町字南丘	0165-32-4151 (管理棟) 0165-32-2423 (和寒町役場 商工観光労政係)	5月上旬~10月下旬 キャンプ場: 5月上旬~9月下旬	無休 (11月~4月は冬期休業)	キャンプ		要問い合わせ	
剣淵町	けんぷち絵本の里家族旅行村	上川郡剣淵町東町	0165-34-3535 0165-34-2121 (剣淵町役場 町づくり観光課) 0165-34-3100 ((株)レクサイド 桜岡)		無休	桜岡パークゴルフ場湖畔コース ワカサギ釣り カヌー、カヤック		100 要問い合わせ 0	
剣淵町	VIVAアルパカ牧場((株)ビバカンパニー)	上川郡剣淵町東町373番地	0165-34-3911	9:00~17:00(4月~10月) (10:00~16:00(11月~3月))	なし	スノーラフティング ラフティング エアボード	4 8 30	500 6,500 要問い合わせ	
下川町	NPO法人森の生活	上川郡下川町南町477	01655-4-2606 (体験申込先)	月~木10:00~17:00	毎週金曜日 祝祭日	アルパカ飼育ミニ体験 ムーンウォーク(スノーシューイング)	7 15	要問い合わせ 1,000	
			01655-4-2718 (体験申込先)	通年	なし	スノーシューイング、雪板体験 リバーウォーク	20 5	1,000 8,500	
美深町	トロッコ王国	中川郡美深町字仁宇布	01656-2-1065	8:30~16:00 (7/13~8/25 8:30~17:00)	期間中は毎日運行	トロッコ体験	30	1,500	
			01656-2-2608	9:00~17:00	不定休	体験ラフティング 体験カヌーツーリング	30	6,000 5,000	
音威子府村	エコミュージアムおさしまセンター	中川郡音威子府村字物満内55	01656-5-3980	4月26日~10月31日 9:30~16:30	月曜日(ただし月曜が祝日の時は翌日)	森林ガイド	10	1,500	

体験メニュー(屋内)

体験メニュー(屋外)

*掲載されている情報に変更になる場合がありますので、事前に各担当窓口へお問い合わせ願います。
*新型コロナウイルス感染症拡大防止の観点から、一部内容が変更となる場合がございます。

Table with columns: 振興局, 市町村, 名 前, 住 所, 電話番号, 期間・営業時間, 休 日, 内 容, 受入人数, 料 金. Rows include activities like ナポートパーク, 中川町, 幌加内町, 増毛町, 小平町, 苫前町, 留萌, 羽幌町, 初山別村, 遠別町, 天塩町, 浜頓別町, 中頓別町, 利尻町, 礼文町, 星の時間.

Table with columns: 振興局, 市町村, 名 前, 住 所, 電話番号, 期間・営業時間, 休 日, 内 容, 受入人数, 料 金. Rows include activities like 野外炊飯, 北海道立青少年体験活動支援施設, サロマ湖ワッカネイチャーセンター, ファーム・イン アニマの里, 網走原生牧場観光センター, 網走カヌーセンター, 北海道立オホーツク公園, 網走観光フルーツ園, オホーツク自然堂, 網走観光協会, 大曲湖畔画地, 北海展望塔, 北海道立オホーツク流氷科学センター, ガリンコII, オホーツク とっかりセンター, 津別町 つべつグレストン スキー場, シンラ (知床自然ガイドツアー株式会社), 星の時間, ゴジラ岩観光(ウトロ).

体験メニュー(屋内)

体験メニュー(屋外)

*掲載されている情報に変更になる場合がありますので、事前に各担当窓口へお問い合わせをお願いします。
*新型コロナウイルス感染拡大防止の観点から、一部内容が変更となる場合がございます。

Table with columns: 振興局, 市町村, 名 前, 住 所, 電話番号, 期間・営業時間, 休 日, 内 容, 受入人数, 料 金. Includes entries for 斜里町, 清里町, 小清水町, 遠軽町, 滝上町, 興部町, 西興部村, 雄武町, 帯広市, 十勝ネイチャーセンター, 音更町, 士幌町, 上士幌町, 鹿追町.

Table with columns: 振興局, 市町村, 名 前, 住 所, 電話番号, 期間・営業時間, 休 日, 内 容, 受入人数, 料 金. Includes entries for 鹿追町, 新得町, 清水町, 芽室町, 中札内村, 更別村, 大樹町, 広尾町, 十勝ヒルズ, 幕別町, 池田町, 本別町, 定寄町, 陸別町.

体験メニュー(屋内)

体験メニュー(屋内)

※掲載されている情報に変更になる場合がありますので、事前に各担当窓口へお問い合わせをお願いします。

※新型コロナウイルス感染拡大防止の観点から、一部内容が変更となる場合がございます。

Table with columns: 振興局, 市町村, 名 前, 住 所, 電話番号, 期間・営業時間, 休 日, 内 容, 受入人数, 料 金. Includes entries for 釧路市, 厚岸町, 浜中町, 標茶町.

Table with columns: 振興局, 市町村, 名 前, 住 所, 電話番号, 期間・営業時間, 休 日, 内 容, 受入人数, 料 金. Includes entries for 釧路, 鶴居村, 白糠町, 根室市, 別海町.

体験メニュー(屋外)

体験メニュー(屋外)

*掲載されている情報に変更になる場合がありますので、事前に各担当窓口へお問い合わせ願います。
 *新型コロナウイルス感染拡大防止の観点から、一部内容が変更となる場合がございます。

振興局	市町村	名 前	住 所	電話番号	期間・営業時間	休 日	内 容	受入人数	料 金
根室	中標津町	道立ゆめの森公園	標津郡中標津町北中2-5	0153-72-0471	ピクニックセンター: 9:00~17:00 公園(5月~11月): 6:00~19:00 公園(12月~4月): 8:00~18:00	年末年始	パークゴルフ場		310
	標津町	南知床標津町観光協会	標津郡標津町北2条西1丁目1-3	0153-85-7246 (標津町役場内)	8:45~17:15	土・日・祝日	クジラウォッチング		6,000
							標津海の公園投げ釣り		4,500
							スノーシュー体験	20	4,500
							忠類川サーモンフィッシング		7,000
							溪流釣り体験	20	4,500
							鮭産体験		3,300
	標津町	標津町ボー川史跡自然公園	標津町字伊茶仁2784	0153-82-3674	4月29日~11月23日: 9:00~17:00	開園中無休	ボー川史跡自然公園自然散策と歴史の旅		2,800
							野付半島感動ツアー		1,500
							荷揚げ見学	100	1,500
							カヌー体験	20	4,000
							土器焼き	20	2,000
							土器を使ったもろ体験	20	800
	羅臼町	知床アルラン	羅臼町八木浜町24	0153-87-4477	9:00~17:00(2~10月)	無休(荒天時は欠航)	観光船アルランⅢ世 流水バードウォッチング	47	9,900
							観光船アルランⅢ世 ホエールウォッチングクルーズ	65	8,800
							スキューバダイビング(上級者)	15	18,900
		(有)知床ダイビング企画	羅臼町麻布町	0153-88-2909	9:00~17:00	不定休	スキューバダイビング(初級者)	5	18,900
							スキューバダイビング(上級者)	15	11,550
スキューバダイビング(初級者)							5	11,550	
知床国立公園知床羅臼ビジターセンター		目梨郡羅臼町湯ノ沢町6-27	0153-87-2828	5月~10月 11月~4月	9:00~17:00 10:00~16:00	月曜日、年末年始	朝の自然観察会など		要問い合わせ
							クジラ・イルカ・バードウォッチング	50	8,800
							流水&バードウォッチングB(写真撮影など)	35	8,000
							流水&バードウォッチングA	50	4,000
							流水クルーズ(写真撮影コース)(一眼レフカメラ使用者)	60	10,000
							クジラ・イルカ・バードウォッチングコース	60	8,000
流水クルーズ(バードウォッチングコース)	60	7,000							
流水コース(観光コース)	60	4,000							
朝枝II(ともえ・ソー)	目梨郡羅臼町松法町21	0153-88-2026				ホエールウォッチング	60	5,000	
						釣り(知床岬コース)ほか	12	10,000	
						流水&バードウォッチングコース	12	9,000	
						クジラ・イルカウォッチングコース	12	8,000	
						知床岬コース	12	8,000	
						釣り(前浜コース)ほか	12	7,000	
NPO法人しれとこラウシ	目梨郡羅臼町八木浜町365-1	0153-87-4477				熊越の滝トレッキング		11,000	
						ウニの殻割体験		要問い合わせ	

産業見学施設

振興局	市町村	名 前	住 所	電話番号	期間・営業時間	休 日	受入人数
空知	岩見沢市	本田農機工業(株)	岩見沢市栗沢町北本町74	0126-45-2211	4月~10月 見学 10:00~15:00		5~15名
	美瑛市	ハビーオール(株)	美瑛市東6条北7丁目1-19	0126-63-3900	平日(要確認)	土日祝日	5~10名
		日本理化学工業(株)美瑛工場	美瑛市東明2条3丁目2-10	0126-63-4241	平日(要確認) 見学 10:00~12:00、14:00~16:00	土日祝日	1~40名程度
	赤平市	(株)植松電機	赤平市共和町230番地50	0125-34-4133	平日(稼働日) 学校 10:00~14:00 一般 8:30~16:30	土日祝日	最大350名
		エースラダー(株) 北海道赤平工場	赤平市茂尻旭町2丁目13	0125-32-4245	平日 見学 9:00~16:00	土日祝日	5~30名
	砂川市	北海道電力(株)砂川発電所	砂川市豊沼町53	0125-52-3196	平日 見学 9:00~17:00	土日祝日	5~30名程度 最大40名程度
	長沼町	(株)長沼あいす	長沼町西1線南6番地	0123-82-5533	団体は要問い合わせ	11月~2月:水曜日 元旦	2~5名
	栗山町	小林酒造(株)	栗山町錦3丁目109	0123-72-1001	通年 見学 10:00~16:00 (夏場は17:00まで)	12月31日~1月3日	10名以上
	札幌市	(株)ホクリヨウ札幌農場	北広島市南の里161-1	011-372-3016	平日 見学 10:00~、13:30~	土日祝日	5~40名 *40名超の場合要相談
		白い恋人パーク	札幌市西区宮の沢2-2-11-36	011-666-1481	10:00~17:00	学校行事の場合は要連絡	
(株)坂口製粉所米里工場		札幌市白石区米里5条2丁目2-10	011-873-4157	団体は要問い合わせ	5~20名		
福山醸造(株)		札幌市東区苗穂2丁目4-1	0120-120-280 (土日祝を除く 9:00~17:00)	平日 見学 9:00~12:00、13:00~15:00	土日祝日、ゴールデンウィーク、お盆 年末年始	約5~60名 *60名超の場合要相談	
(株)かね彦		札幌市白石区東札幌6条1丁目2-26	011-823-1181	平日(水曜日除く) 9:00~10:30	水曜日、土日祝日	10~50名	
日糧製パン(株)		札幌市豊平区月寒東1条18丁目5-1	011-851-8139 (平日 9:00~17:00)	*施設内工事に伴い現在見学休止中 4月下旬~11月 10:00~11:30、13:30~15:00	土日祝日、お盆(8/13~14)	10名以上	
雪印メグミルク(株)札幌工場		札幌市東区苗穂6-1-1	011-704-2329 (土日祝・年末年始を除く 9:00~11:30、13:00~17:00)	団体 平日9:00、10:00、11:00、13:00、 14:00、15:00	土日祝日、年末年始	1回1~30名程度	
アサヒビール(株)北海道工場		札幌市白石区南郷通4丁目南1-1	011-863-3515 (休業日を除く 9:00~17:00)	9:30~15:00	年末年始、不定休	2名以上	
北海道コカ・コーラボトリング(株)札幌工場		札幌市清田区清田1条1丁目2-1	011-888-2100 (平日 9:00~17:30)	一般:10:00、10:30、13:30、14:00、 15:00 *団体は要問い合わせ	年末年始、不定休	2~140名	
寿産業(株)寒寒工場		札幌市西区寒寒13条12丁目2-13	011-667-2788	10:00~17:00	土日祝日、年末年始、繁忙期	1~20名 *高校生以上	
江別市	米澤煉瓦(株)	江別市元野幌227番地	011-382-2801	8:00~17:00	土日祝日(土曜日不定休)	最大20名	
	ヤママーアグリジャパン(株)アグリソリューションセンター北海道	江別市工業町10-6	011-381-2300	9:00~17:00	土日祝日、お盆、年末年始	最大40名	
	北海道キッコーマン(株)	千歳市泉沢1007-53	0123-28-3888 (休館日を除く 9:00~16:00)	9:20、10:45、12:45、14:10	土日祝日、ゴールデンウィーク、お盆 年末年始	2~80名 *80名超の場合要相談	
	カルビー(株)生産カンパニー東日本生産部 北海道工場	千歳市北信濃779番4	0123-26-3822	【Zoomによるオンライン見学】 月・水・木曜日 9:30	火・金・土・日・祝日、会社行事等(不定期)	1名~ *学校の団体は要相談(30名以上)貸切の場合あり	
	キリンビール(株)千歳工場	千歳市上長町949-1	0123-24-5606 (休館日を除く 9:30~16:30)	10:10、11:10、13:10、14:10、15:10 (土日祝は11:40、13:40追加)	月・火(祝日の場合は営業) 設備点検日・年末年始	1~9名	
	(株)ダイヘン千歳工場	千歳市北信濃770-7	0123-23-5171	平日(前もって連絡の上、要調整) 10:00~15:00	土日祝日	10~50名 *高校生以上	
	恵庭市	サッポロビール(株)北海道工場	恵庭市戸磯542-1	水~日 10:00、11:00、13:00、15:00	月・火曜日(祝日の場合は翌日・翌々日)、年 末年始、臨時休業日	2~40名	
	北広島市	(株)道新総合印刷 本社工場	北広島市大曲工業団地8丁目2-1	011-370-3737 (見学者ホール 「フムフム館」)	平日 11:00、13:00(時間は応相談)	土日祝日、年末年始	1~200名 (120名以上は2グループに分けて同時案内。 各グループにスタッフ同行)
		旭イノベックス(株)北広島工場	北広島市共栄542番地	011-372-2211	平日 9:30~16:00	土日祝日、年末年始、繁忙期	10~40名
	後志	(株)かま栄	小樽市堺町3-7	0134-25-6181	9:00~12:30、13:30~15:00頃 (製造量による) *一番作業の多い時間帯は概ね 10:00~11:30頃	工場休業日(不定期)	1回50名程度 *学校団体は要相談
北海道ワイン(株)		小樽市朝里川温泉1丁目130番地	0134-34-2187 (年末年始を除く 9:00~17:00)	通年 9:00~17:00	年末年始	1~60名 *無料受け入れ時	
黒松内町		黒松内町特産物手づくり加工センター(愛称トワ・ヴェール)	黒松内町字目名152-4	0136-72-4416	4月~10月 10:00~18:00 11月~3月 10:00~17:00	月曜日(祝日の場合はその翌日) 年末年始 *加工室は日曜・祝日も休業	30名
余市町		ニッカウヰスキー北海道工場	余市郡余市町黒川7丁目6	0135-23-3131	9:00~12:00、13:00~15:00	12月25日~1月7日	*10名超の団体受入停止中
胆振	王子製紙(株)苫小牧工場	苫小牧市王子町2-1-1	0144-32-0451	平日 9:00~16:00	土日祝日、年末年始、工場休転期間	1~80名程度(バス2台程度) *現在最大40名程度	
	トヨタ自動車北海道(株)	苫小牧市字勇弘145番1	0144-57-2121	月~金曜日(平日・祝日) 9:00、10:00、13:00、14:00、15:00	土日、年末年始、ゴールデンウィーク、夏期 連休	50名(バス2台)	
	北海道エコリサイクルシステムズ(株)	苫小牧市字柏原6-269	0144-53-9307	月~木曜日の営業日 10:00~11:30、13:30~15:30	金~日曜日、不定休	10~30名	
	伊達市	北海道電力(株)伊達発電所	伊達市長和町163-1	0142-23-4055	平日 10:00、13:00	5月1日、年末年始 *ソーラー発電所については冬季間 (12月~3月)	原則5名以上 最大72名
	厚真町	北海道電力(株)苫東厚真発電所	厚真町字浜厚真615	0145-28-2121	平日 10:00~15:00	5月1日、年末年始	1団体50名まで
新ひだか町	北海道電力(株)静内水力センター	新ひだか町静内中野町1-10-15	0146-42-0429	5月~11月 10:00~16:00	土日祝日、ゴールデンウィーク等の連休、 当社指定日	1~50名	
渡島	(株)竹田食品	函館市浅野町3番10号	0138-43-1110	平日午前9:30~11:30、午後1:30~3:00 繁忙期(GW前、お盆前後、12月~年末 年始)は受け入れをお断りさせていただきます。 なお、事前に左記電話番号での問い合わせ が必要です。	土・日・祝日、先繁忙期期間中は受け入れを お断りさせていただきます。	1名~30名 *30名超の場合要相談	
	北海道ガス(株)生産技術部 函館みなと工場	函館市港町3丁目19番8号	0138-62-7770	平日 9:30~12:00、13:00~17:00	土日祝日、年末年始	5~30名 *30名超の場合要相談	
	北斗市	トナミ食品工業(株)	北斗市道分4丁目6-8	0138-48-2468 (直売店)	平日 *業務の都合、一部見学できない時間 もあります。	土日祝日	1~30名
森町	北海道電力(株)森発電所	森町滝川3-91	01374-7-3377	平日 9:00~16:00	土日祝日、年末年始、5月1日 発電所定期点検期間	最大40名程度	
上川	旭川市	男山酒造り資料館	旭川市永山2条7	0166-47-7080	9:00~17:00 酒蔵開放(2月第2日曜日)10:00~15:00	年末年始(12月31日~1月3日)	団体10名以上

産業見学施設

体験メニュー(屋外)

振興局	市町村	名 前	住 所	電話番号	期間・営業時間	休 日	受入人数
上川	旭川市	(株)ササキ工芸	旭川市永山14条3丁目4-10	0166-25-2288	平日 10:00～16:00	土日祝日	10名まで
		(株)道新総合印刷旭川工場	旭川市工業団地五条3丁目4-5	0166-36-5801	平日 11:15、13:15 ※冬期間(12月中旬～3月中旬)は 15分繰り上げ	土日祝日、年末年始	1～70名 ※小学生の場合は100名程度まで可能
		東芝ホト電子(株)	旭川市南5条通23丁目1975番地	0166-31-4721	10:00～15:00		10～20名程度
富良野市	富良野チーズ工房・富良野手作り体験工房	富良野市中5区	0167-23-1156	4月～10月 9:00～17:00 11月～3月 9:00～16:00 【ピッツァ工房】10:30～16:00	年末年始(12月31日～1月3日)	100名	
留萌	増毛町	国穂酒造(株)	増毛町福葉町1丁目17	0164-53-9355	9:00～16:30	年末年始	※10名超の場合要相談
	苫前町	北るもい漁業協同組合 水産鮮度保持施設	苫前町苫前町字苫前417番地	0164-64-2446	10:00～15:00	土日祝日	団体 15～30名 学校教育 15～30名
宗谷	稚内市	丸工寺江食品(株)	稚内市恵比須1丁目3-10	0162-23-3670	要相談		5～100名
		中央水産(株)	稚内市末広2丁目6-25	0162-22-9607	平日 9:00～17:00	土日祝日、年末年始	5～20名
十勝	浜頓別町	よつ葉乳業(株)宗谷工場	浜頓別町智福2丁目4	01634-2-2332	平日 9:00～12:00、13:00～17:00	土日祝日、お盆、年末年始	要問合せ
	北見市	野村興産(株)イトムカ鉱業所	北見市留辺蘂町富士見217番地1	0157-45-2911	事業所の営業日 9:00～15:30		※4名超の場合要相談
オホーツク	網走市	ジオ(株)流水餅子館	網走市南4条東6丁目2の1	0152-43-3480	10:00～11:30、13:00～16:00	水曜日、不定休	※要相談
	清里町	清里焼酎醸造所	清里町羽衣町62-1	0152-25-2227	8:30～12:00、13:00～17:00	年末年始	※要相談
	遠軽町	北見木材(株)	遠軽町丸瀬布元町41番地	01584-7-2336	平日 10:00～15:00	土日祝日、年末年始、夏季休暇 工場点検期間	※要相談
	大空町	(一財)めまんべつ産業開発公社 ひがししもこ乳酪館	網走郡大空町東藻琴409-1	0152-66-3953	5月～10月 火～日曜日 11月～4月 水～日曜日 9:00～15:00	5～10月は月曜日 11月～4月は月曜日～火曜日	50名
十勝	音更町	柳月スイートピア・ガーデン	河東郡音更町下音更北9線西18-2	0155-32-3366 体験工房専用 0155-32-5577 (10:00～16:00、 元日を除く)	工場見学 9:00～16:00 体験工房 10:00～15:00 (コースによる)		体験工房 60名 ※コースによる
	帯広市	パナソニックスイッチングテクノロジーズ(株)	帯広市西25条北1丁目2-1	0155-37-4111	平日 9:00～16:00	土日祝日、年末年始	5～40名
	大樹町	雪印メグミルク(株)大樹工場	大樹町緑町35	01558-6-2121 (平日 9:00～12:00、13:00～17:00)	平日 10:00～15:00	土日祝日、年末年始	1回20名
	池田町	池田町ブドウ・ブドウ酒研究所(十勝ワイン)	池田町清見83	015-572-2467	9:00～17:00	年末年始	1名～
釧路	足寄町	日農機製工(株)	足寄町郊南1-13	0156-25-2188	見学推奨期間 7月10日～9月30日 1月10日～4月10日 ※時間応相談	土日祝日	5～50名
	釧路市	(株)道新総合印刷釧路工場	釧路市鳥取南3丁目8-2	0154-55-1830	平日 11:15、13:15	土日祝日、年末年始	1～70名 ※小学生の場合は120名程度まで可能
根室	別海町	(株)べつかい乳業興社	別海町別海132-2	0153-75-2256 ※毎月第2水曜日 に3か月先の月の予約	平日 10:00～16:00	土日祝日、年末年始、不定休	10名以下 ※10名超の場合要相談
	中標津町	雪印メグミルク(株) なかしべつ工場	中標津町丸山2丁目9番地	0153-72-3281 (平日 9:00～12:00、13:00～17:00)	平日(1～7日を除く) 10:00、14:00	毎月1～7日、土日祝日、年末年始	5～30名

道の駅

振興局	市町村	名 前	住 所	電話番号	
空 知	夕張市	夕張メロロード	夕張市紅葉山526-19	0123-53-8111	
	芦 別 市	スタープラザ芦別	芦別市北4条東1丁目1番地	0124-23-1437	
	三 笠 市	三笠	三笠市岡山1056番地1	01267-2-5775	
	滝 川 市	たきかわ	滝川市江部乙町東11丁目13-3	0125-26-5500	
	深 川 市	ライズランドふかがわ	深川市音江町広里59-7	0164-26-3636	
	歌 志 内 市	うたしなないチロルの湯	歌志内市字中村72番地2	0125-42-5566	
	奈 井 江 町	ハウスヤルビ奈井江	空知郡奈井江町字奈井江28番地1	0125-65-4601	
	長 沼 町	マオイの丘公園	夕張郡長沼町東10線南7番地	0123-84-2120	
	月 形 町	275つきがた	樺戸郡月形町81番地10	0126-37-2188	
	浦 臼 町	つるぬま	樺戸郡浦臼町字キナウスナイ188	0125-68-2626	
	秩 父 別 町	鐘のなるまち・ちっぴべつ	雨竜郡秩父別町2085番地	0164-33-3902	
	雨 電 町	田圃の里うりゅう	雨竜郡雨電町字満寿28番地3	0125-79-2100	
	北 竜 町	サンフラワー北竜	雨竜郡北竜町字桜谷163番地2	0164-34-3321	
	千 歳 市	サーモンパーク千歳	千歳市花園2丁目4番2号	0123-29-3972	
	石 狩	恵 庭 市	花ロードえにわ	恵庭市南島松817番地18	0123-37-8787
石 狩 市		石狩「あいろーど厚田」	石狩市厚田区厚田98番地2	0133-78-2300	
当 別 町		北歐の風 道の駅とらべつ	石狩郡当別町当別太774番地11	0133-27-5260	
新 篠 津 村		しんしのつ	石狩郡新篠津村第45線北2番地	0126-58-3166	
島 牧 村		よってけ島牧	島牧郡島牧村字千走11-1	0136-74-5183	
寿 都 町		みなとまーれ寿都	寿都郡寿都町大磯町29-1	0136-62-2550	
黒 松 内 町		くろまつない	寿都郡黒松内町字白井川8番地10	0136-71-2222	
後 志		蘭 越 町	らんこし・ふるさとの丘 シェルプラザ・港	磯谷郡蘭越町字相生969	0136-55-3251
		ニセコ町	ニセコビュープラザ	虻田郡ニセコ町字元町77番地10	0136-43-2051
		真 狩 村	真狩プラウセンター	虻田郡真狩村字光8番地3	0136-48-2007
		留 寿 都 村	230ルース	虻田郡留寿都村字留寿都127番地191	0136-47-2068
		喜 茂 別 町	望羊中山	虻田郡喜茂別町字川上345番地	0136-33-2671
		京 極 町	名水の郷きょうごく	虻田郡京極町字川西45番地	0136-42-2292
		岩 内 町	いわない	岩内郡岩内町万代47-4	0135-63-1155
		神 恵 内 村	オスコイかもえない	古宇郡神恵内村大字赤石村大森292番地1	0135-76-5800
	古 平 町	ふるびらたらこミュージアム	古平郡古平町大字浜町40-4	0135-42-2181	
	余 市 町	スペース・アップルよいち	余市郡余市町黒川町6-4-1	0135-22-1515	
	赤 井 川 村	あかいがわ	余市郡赤井川村字都190番地16	0135-34-6699	
	室 蘭 市	みたら室蘭	室蘭市祝津町4丁目16番地15	0143-26-2030	
	苫 小 牧 市	ウトナイ湖	苫小牧市字植苗156-30	0144-58-4137	
	胆 振	伊 達 市	フォーレスト276大滝 だて歴史の杜	伊達市大滝区三階滝町637-5	0142-68-6041
		豊 浦 町	とよら	伊達市松ヶ枝町34番地1	0142-25-5567
牡 鹿 町		そうべつ情報館(アイ)	虻田郡豊浦町字旭町65-8	0142-83-1010	
洞 爺 湖 町		あぶた とうや湖	有珠郡洞爺湖町字滝の町384番地1	0142-66-2750	
安 平 町		あびらD51(デゴイチ)ステーション	虻田郡洞爺湖町香川9番地1	0142-87-2200	
む か わ 町		むかわ四季の館	勇払郡安平町追分柏が丘49-1	0145-29-7751	
伊達市		だて歴史の杜	伊達市大滝区三階滝町637-5	0142-68-6041	
豊浦町		とよら	伊達市松ヶ枝町34番地1	0142-25-5567	
牡鹿町		そうべつ情報館(アイ)	虻田郡豊浦町字旭町65-8	0142-83-1010	
洞爺湖町		あぶた とうや湖	有珠郡洞爺湖町字滝の町384番地1	0142-66-2750	
安平町		あびらD51(デゴイチ)ステーション	虻田郡洞爺湖町香川9番地1	0142-87-2200	
むかわ町		むかわ四季の館	勇払郡安平町追分柏が丘49-1	0145-29-7751	

※掲載されている情報が変更になる場合がありますので、事前に各担当窓口へお問い合わせをお願いします。
※新型コロナウイルス感染拡大防止の観点から、一部内容が変更となる場合がございます。

振興局	市町村	名 前	住 所	電話番号	
日 高	日 高 町	樹海ロード日高	沙流郡日高町本町東1丁目298番地の1	01457-6-2008	
	新 冠 町	サラブレッドロード新冠	新冠郡新冠町字中央1番地の20	0146-45-7070	
	新 ひ だ か 町	みつし	日高郡新ひだか町三石舞舞161-2	0146-34-2333	
渡 島	函 館 市	なとわ・えさん 縄文ロマン 南かやべ	函館市日ノ浜町1番地2 函館市白浜町551番地1	0138-85-4010 0138-25-2030	
	松 前 町	北前船 松前	松前郡松前町字唐津379番地	0139-46-2211	
	福 島 町	横綱の里ふくしま	松前郡福島町字福島143-1	0139-47-4072	
	知 内 町	しりうち	上磯郡知内町字湯ノ里48番地13	01392-6-2270	
	木 古 内 町	みそぎの郷 きこない	上磯郡木古内町字本町338-14	01392-2-3161	
	七 飯 町	なないろ・ななえ	亀田郡七飯町字峠下380-2	0138-86-5195	
	鹿 部 町	しかべ聞歌泉公園	茅部郡鹿部町字鹿部18-1	01372-7-5655	
	森 町	YOU・遊・もり つど〜る・プラザ・ざわら	茅部郡森町字上台町326番地18 茅部郡森町字砂原2丁目358-1	01374-2-4886 01374-8-2828	
檜 山	江 差 町	江差	檜山郡江差町字尾山町1番地	0139-52-1177	
	上 ノ 国 町	上ノ国もんじゅ	檜山郡上ノ国町字原歌3	0139-55-3955	
	厚 沢 部 町	あっさぶ	檜山郡厚沢部町緑町72-1	0139-64-3738	
上 川	乙 部 町	ルート229元和台	網走郡乙部町字元和169	0139-62-3009	
	せ た な 町	てっくいランド大成	久遠郡せたな町大成区平浜378番地	01398-4-6561	
	旭 川 市	あさひかわ	旭川市神楽4条6丁目1番12号	0166-61-2283	
	土 別 市	羊のまち 侍しべつ	土別市大通東5丁目440番地23	0165-26-7353	
	名 寄 市	もち米の里☆なよら	名寄市風連町西町334番地1	01655-7-8686	
	当 麻 町	とうま	上川郡当麻町字園別2区	0166-58-8639	
	東 川 町	ひがしかわ「道草館」 びえい「丘のくら」	上川郡東川町東町1丁目1-15 上川郡美瑛町本町1丁目9番21号	0166-68-4777 0166-92-0920	
	美 瑛 町	びえい「白金ビルケ」	上川郡美瑛町字白金	0166-94-3355	
	南 富 良 野 町	南ふらの	空知郡南富良野町字機貫687番地	0167-52-2100	
	占 冠 村	自然体感しむかつぶ	勇払郡占冠村字中央	0167-39-8010	
	剣 淵 町	絵本の里けんぶち	上川郡剣淵町東町2420番地	0165-34-3811	
	美 深 町	びふか	中川郡美深町字大手307番地1	01656-2-1000	
	音 威 子 府 村	おといねづぶ	中川郡音威子府村字音威子府155番地	01656-5-3111	
	中 川 町	なかがわ	中川郡中川町字菅498-1	01656-7-2683	
	幌 加 内 町	森と湖の里ほろかない	雨竜郡幌加内町字政和第一	0165-37-2070	
留 萌	留 萌 市	るもい	留萌市船場町2丁目114	0164-43-1501	
	小 平 町	おびら鯨番屋	留萌郡小平町字鬼鹿富	0164-56-1828	
	苫 前 町	風Vとたまえ	苫前郡苫前町字苫前119番地の1	0164-64-2810	
	羽 幌 町	ほつと・はぼろ	苫前郡羽幌町北3条1丁目29番地	0164-62-3800	
	初 山 別 村	☆ロマン街道しよさんべつ	苫前郡初山別村字豊勝153-1	0164-67-2525	
	遠 別 町	えんべつ富士見	天塩郡遠別町字富士見46番地21	01632-9-7555	
	天 塩 町	てしお	天塩郡天塩町新聞通4-7227-2	01632-9-2155	
	稚 内 市	わっかない	稚内市開運	0162-29-0277	
	猿 払 村	さるふつ公園	宗谷郡猿払村浜鬼志別214番地7	01635-2-2311	
	浜 頓 別 町	北オホーツクはまんとんべつ	枝幸郡浜頓別町中央北21番地1	01634-8-7887	
	中 頓 別 町	ピンネシリ	枝幸郡中頓別町字敏音知72-7	01634-7-8510	
	枝 幸 町	マリーンアイランド岡島	枝幸郡枝幸町岡島1978番地13	0163-62-2860	
	北 見 市	おんぬゆ温泉	北見市留辺蘂町松山1番地4	0157-45-3373	
	網 走 市	流水街道網走	網走市南3条東4丁目5-1	0152-67-5007	
	オホーツク	紋 別 市	オホーツク紋別	紋別市元紋別11番	0158-23-5400
美 幌 町		ぐるっとパノラマ美幌峠	網走郡美幌町字古梅	0152-75-0700	
津 別 町		あいおい	網走郡津別町字相生83番地1	0152-75-9101	
斜 里 町		うろろ・シリエトク しゃり	斜里郡斜里町ウト西186-8 斜里郡斜里町本町37番地	0152-22-5000 0152-26-8888	
清 里 町		パピスランドさつぷる	斜里郡清里町字神威1071番地	0152-26-2288	
小 清 水 町		はなやか(葉栗野花) 小清水	斜里郡小清水町字浜小清水474-7	0152-67-7752	
佐 呂 間 町		サロマ湖	常呂郡佐呂間町字浪速121-3	01587-5-2828	
オホーツク		遠 軽 町	まるせつぶ しらたき	紋別郡遠軽町丸瀬布元町42-2 紋別郡遠軽町奥白滝	0158-47-2010 0158-48-2175
		湧 別 町	遠軽 森のオホーツク かみゆうべつ温泉 チューリップの湯 愛ランド湧別	紋別郡湧別町野上150番地1 紋別郡湧別町中湧別中町3020-1 紋別郡湧別町志摩子6-2	0158-42-4536 01586-4-1126 01586-8-2455
		滝 上 町	香りの里たきのうえ	紋別郡滝上町旭町	0158-29-3300
		興 部 町	おこっぺ	紋別郡興部町字興部1322-21	0158-82-2385
		西 興 部 村	にしおこっぺ花夢	紋別郡西興部村字上興部37番地	0158-87-2333
		雄 武 町	おうむ	紋別郡雄武町字雄武1885番地14	0158-84-2403
		大 空 町	メルヘンの丘めまんべつ ノンキーランド ひがししもこと	網走郡大空町女満別昭和96番地の1 網走郡大空町東藻琴100番地	0152-75-6160 0152-66-3600
		十 勝	音 更 町	おとふけ ガーデンズ十勝川温泉	河東郡音更町木野大通西19丁目5番地 河東郡音更町十勝川温泉北14丁目1番地
	士 幌 町		ピザ21しほろ	河東郡士幌町字士幌西2線134番地1	01564-5-3940
	上 士 幌 町		しほろ温泉 かみしほろ	河東郡上士幌町字下居辺西2線134番地1 河東郡上士幌町字上士幌東3線227番地1	01564-5-3630 01564-7-7722
	鹿 追 町		しかおい うりまく	河東郡鹿追町東町3丁目2 河東郡鹿追町瓜幕西3丁目	0156-66-1125 0156-67-2626
	中 札 内 村		なかざつない	河西郡中札内村大通南7丁目14番地	0155-67-2811
	更 別 村		さらべつ	河西郡更別村字弘和464番地1	0155-53-3663
	大 樹 町		コスモール大樹	広尾郡大樹町西本通98番地	01558-6-5220
	幕 別 町		忠類	中川郡幕別町忠類白銀町384番地12	01558-8-3236
本 別 町	ステラ★ほんべつ		中川郡本別町北3丁目1番地1	0156-22-5819	
足 寄 町	足寄湖		足寄郡足寄町中央673-4	0156-25-7002	
陸 別 町	オーロラタウン93りくべつ あしよる銀河ホール21		足寄郡陸別町大通 足寄郡足寄町北1条1丁目3番地	0156-27-2012 0156-25-6131	
浦 幌 町	うらほろ		十勝郡浦幌町字北町16-3	015-576-5678	
釧 路	釧 路 市		阿寒ノ頂の里	釧路市阿寒町上阿寒23線36番地1	0154-66-2969
	厚 岸 町		厚岸グルメパーク	厚岸郡厚岸町住の江2丁目2番地	0153-52-4139
	弟 子 屈 町		摩周温泉	川上郡弟子屈町湯の島3丁目5番5号	015-482-2500
根 室	白 糠 町	しらぬめ恋問	白糠郡白糠町恋問3丁目3番地1	01547-5-3317	
	根 室 市	スワン44ねむろ	根室市路陽1番地	0153-25-3055	
	別 海 町	おだいとう	野付郡別海町尾岱沼5-27	0153-86-2449	
羅 臼 町	知床・らうす	目梨郡羅臼町本町361-1	0153-87-3330		

道の駅

※掲載されている情報が変更になる場合がありますので、事前に各担当窓口へお問い合わせをお願いします。
 ※新型コロナウイルス感染拡大防止の観点から、一部内容が変更となる場合がございます。

■スキー場

振興局	市町村	名前	住所	電話	期間・営業時間	休日	施設機能	スキー学校	医療
石狩	札幌市	札幌国際スキー場	札幌市南区定山溪937番地先	011-598-4511	初滑り期間 2021年11月19日～11月30日 全日9:00～15:20 通常期間 2021年12月1日～2022年3月31日 平日9:00～17:00 土・日・祝 8:30～17:00 スプリング期間 2022年4月1日～2022年クローズ迄 全日9:00～16:30	無休	スカイクャンピ1基(8人乗り) リフト3基(2人乗り1基、4人乗り2基)	札幌国際スキースクール(SAJ) 札幌国際スノーボードスクール(JSBA)	バトロール隊常勤5～10名 病院(スキー場提携病院あり)
		さっぽろばんけいスキー場	札幌市中央区盤渓410	011-641-0071	2021年12月上旬～ 2022年3月下旬 9:00～22:00	無休	リフト6基	ばんけいスキー学校(SAJ)	バトロール隊常勤5名 病院(車で5分)
		サッポロティネ	札幌市手稲区手稲本町593	011-682-6000	■ハイランドゾーン 通常営業: 2021年11月20日～2022年4月3日 特別営業: 2022年4月9日～5月5日の土日祝日 のみ9:00～17:00 ナイター特別営業期間: 2022年4月1日～3日、9日、10日、 16日、17日(予定)16:00～21:00 ■オリンピアゾーン 2021年12月4日～ 2022年3月27日 9:00～21:00	無休	■施設機能 ハイランドゾーン リフト4基 (2人乗り3基、4人乗り1基) オリンピアゾーン ゴンドラ1基(8人乗り) リフト4基(2人乗り3基、 3人乗り1基) スノーエスカレーター1基 ■ハイランドスキーセンター (ハイランドゾーン) レストラン座席数 650席 他、団体の個室完備 ■オリンピアスキーセンター (オリンピアゾーン) 団体専用休憩室席数 1,200席	ティネオリンピアスキー学校(SAJ)	総合病院 手稲深仁会病院 車20分 ていね整形外科 リハビリクリニック 車15分 わたなべクリニック ク(内科・消化器科)車15分
後志	小樽市	スノークルーズオーンズ	小樽市春香町357番地	0134-62-2228	2021年11月20日～ 2022年3月27日 9:00～23:00 (時期により異なります)	無休	リフト2基(2人乗り1基、4人乗り1基)	オーンズスキースクール(SAJ) オーンズスノーボードスクール(JSBA)	バトロールスタッフ (随時巡回) 2～3名 札幌病院 (車で15分) 太田整形外科 (車で10分)
		朝里川温泉スキー場	小樽市朝里川温泉1丁目394	0134-54-0101	2021年12月18日～ 2022年4月上旬 平日9:00～17:00 土日祝8:00～17:30	無休	リフト4基 スノーエスカレーター1基	朝里スキースクール(SAJ)	バトロール隊常勤 病院(車で5分)
	ニセコ町	ニセコモイワスキーリゾート	虻田郡ニセコ町字ニセコ448	0136-59-2511	2021年12月4日～2022年4月3日 8:00～16:00 ※毎年12月第1週の土曜日から 4月第1週の日曜日まで	無休	リフト3基(2人乗り2基、4人乗り1基)	ニセコモイワスキースクール	バトロール隊 常勤2名 倶知安厚生病院 (車で30分)
		ニセコビレッジスキーリゾート	虻田郡ニセコ町東山温泉	0136-44-2211	12月上旬～4月上旬 8:30～21:00 (ナイター16:30～21:00) ※ナイター営業時間は期間により 異なります	無休	ゴンドラ4基 (6人乗り2基、8人乗り2基) リフト5基 (1人乗り1基、2人乗り4基)	ニセコビレッジスノースクール(NVSS)	バトロール隊 常勤5～10名 倶知安厚生病院 orニセコ医院
		ニセコアンヌプリ国際スキー場	虻田郡ニセコ町字ニセコ485	0136-58-2080	11月下旬～5月上旬 8:30～21:00 (ナイター16:30～21:00)	無休	ゴンドラ1基(6人乗り) リフト5基(2人乗り3基、4人乗り2基)	ニセコアンヌプリスキー& スノーボードスクール (SIA-SAJ-JSBA)	バトロール隊常勤 病院(車で15分)
	留寿都村	ルスツリゾートスキー場	虻田郡留寿都村字泉川13番地	0136-46-3331	2021年11月27日～ 2022年4月3日 9:00～20:00 ※シーズン始めとシーズン終わりは、 9:00～17:00	無休	ゴンドラ4基 クワッド7基 リフト7基 ■利用料金 高校生1日(宿泊者) 2,000円(日帰り)2,700円	ルスツリゾートスキースクール(SAJ)	バトロール隊常勤 17名 診療所 (車で10分)
	倶知安町	ニセコ東急グランヒラフ	虻田郡倶知安町字山田204	0136-22-0109	2021年12月4日～ 2022年5月5日 8:30～16:30 ナイター営業 2021年12月19日～ 2022年3月20日 16:30～19:00	無休	ゴンドラ2基 クワッド6基 リフト7基 スインギングモンキー	ニセコグランヒラフスノー スクール(SAJ)	バトロール隊常勤 病院(車で20分)
	岩内町	IWANAI RESORT	岩内郡岩内町字野東350-4	0135-62-4622	2021年12月25日～ 2022年3月13日 8:30～15:30	不定期	リフト1基(2人乗り) キャットスキー(要予約)	岩内スキー学校	バトロール隊 5 名～10名(土日祝 のみ) 病院(車で10分)
	赤井川村	キロロスノーワールド	余市郡赤井川村常盤128番地1	0135-34-7111	初滑りシーズン 2021年12月4日～12月17日 レギュラーシーズン 2021年12月18日～2022年4月3日 8:30(土・日・祝 8:00)～16:00 ナイター営業～19:00 金・土・祝前日と12月24日～1月3日	無休	ゴンドラ2基 (6人乗り1基、8人乗り1基) リフト9基 (2人乗り4基、4人乗り5基)	キロロスキー&スノーボード アカデミー(SAJ-JSBA) アーキッズ スキーアカデミー インターナショナルスキー& スノーボードアカデミー	バトロール隊常勤 病院(車で25分)
	胆振	登別市	カルルス温泉サンライズスキー場	登別市カルルス町27	0143-84-2872	2021年12月18日～ 2022年3月下旬 9:00～16:00	無休	リフト3基(1基休止)	サンライズスキースクール(SAJ)
渡島	七飯町	函館七飯スノーパーク	北海道亀田郡七飯町東大沼666	0138-67-3355	2021年12月11日～ 2022年4月3日 9:00～17:00 ナイター営業 2021年12月18日～ 2022年3月13日 17:00～21:00 (金・土・祝前日 7:00～22:00)	無休	ゴンドラ1基(6人乗り) リフト2基(2人乗り1基、4人乗り1基)	函館大沼スキー・スノーボード スクール(SAJ) 七飯スキー学校(SAJ) Let's Ski School(SAJ)	バトロール隊常勤 病院(車で25分)
		カムイスキーリンクス	旭川市神居町西丘112	0166-72-2311	2021年12月19日～ 2022年3月下旬 9:00～17:00	無休	ゴンドラ1基 リフト5基(2人乗り)	旭川カムイスキー学校(SAJ) 深川スキースクール(SAJ) y2カムイスキーリンクス プロスキースクール(SIA) 三浦雄一郎&スノードルフィン スキースクール カムイ校 カムイスノーボードスクール (JSBA)	バトロール隊常勤 病院(車で20分)
上川	旭川市	サンタプレゼントパークマロスグレンデ	旭川市神居町富岡555番地の2	0166-63-3232	2021年12月23日～ 2022年3月27日(予定) 9:00～21:00 2021年12月31日 9:00～16:00 2022年1月1日 11:00～21:00	無休	リフト3基	サンタプレゼントパーク スキースクール(SAJ)	バトロール隊常勤 病院(車で5分)
		名寄市	名寄ピヤシリススキー場	名寄市日進	01654-2-1180	2021年12月11日～ 2022年3月27日 9:00～16:30 ナイター営業 2月26日までの木金土曜日 (年末年始を除く) 16:30～20:30	無休	リフト3基(2人乗り)	名寄スキー学校(SAJ)
	富良野市	富良野スキー場	富良野市中御料	0167-22-1111	2021年11月27日～ 2022年3月21日 8:30～16:30 ナイター営業 2021年12月25日～ 2022年3月20日 16:30～19:30 春スキー期間 2022年3月22日～ 5月8日 9:00～16:00	無休	ロープウェイ1基(101人乗り) ゴンドラ1基(6人乗り) リフト7基(2人乗り5基、4人乗り2基) スノーエスカレーター2基	富良野 木村公宣 スキースクール(SAJ) 富良野スキー学校(SAJ) 富良野ハンダマン キッズスクール 王子滑雪学校	バトロール隊常勤 病院(車で10分)
	比布町	びっぼスキー場	比布町北7線17号	0166-85-3056	2021年12月23日～ 2022年3月21日 9:00～21:00 ナイター営業 2021年12月25日～ 2022年2月28日 16:00～21:00	無休	リフト4基 ロープリフト1基	比布スキー学校(SAJ) びっぼスキー場コブ専門 スキースクール	バトロール隊常勤 病院(車で15分)

振興局	市町村	名前	住所	電話	期間・営業時間	休日	施設機能	スキー学校	医療
上川	占冠村	星野リゾートトマムスキー場	勇払郡占冠村字中トマム	0167-58-1111	2021年12月1日～ 2022年4月4日 9:00～16:00 ナイター営業 2021年12月26日～ 2022年3月31日 16:00～18:00	無休 ※4月1日～4月4日はタワーエキスプレス・ニホチェアのみ の営業	ゴンドラ1基 リフト5基(2人乗り2基、4人乗り3基)	GAOSノーアカデミー	バトロール隊常勤 病院(車で5分)
十勝	新得町	サホロリゾートスキー場	上川郡新得町狩勝高原	0156-64-4121	2021年12月17日～12月24日 2022年3月21日～ 3月31日 9:00～16:00 2021年12月25日～ 2022年3月20日 9:00～18:00	無休	ゴンドラ1基 リフト7基	サホロスキー&スノーボード スクール(SAJ-JSBA)	バトロール隊常勤 病院(車で20分)
釧路	釧路市	国設阿寒湖畔スキー場	釧路市阿寒町 ジュリコマベツ4-4	0154-67-2881 0154-67-3200 (営業期間外)	2021年12月31日～4月3日 9:00～16:00	無休	リフト1基(2人乗り) ロープウェイ1基	阿寒湖畔スキー学校(SAJ)	バトロール隊常駐 診療所(車で5分)

※利用料金とスキーレンタルに関しては直接お問い合わせください。
 ※掲載されている情報が変更になる場合がありますので、事前に各担当窓口へお問い合わせをお願いします。
 ※新型コロナウイルス感染拡大防止の観点から、一部内容が変更となる場合がございます。

スキー場

スキー場

「北海道教育旅行ガイドブック」は、
下記サイトよりPDFファイルをダウンロードしてご覧いただけます。



北海道教育旅行サイト

「北海道教育旅行サイト」は、教育旅行に役立つ情報を掲載した北海道の教育旅行のポータルサイトです。教育旅行プログラム、事前学習をサポートするコンテンツ、カスタマイズ可能な各種資料、エリアやテーマで検索できるデータベース等を掲載しています。

どうぞ、教育旅行の行先検討、提案書作成の資料、事前学習資料としてご活用下さい。



搭載コンテンツ



SDGs学習



事前学習プログラム
(動画・テキスト)



北海道の農山漁村宿泊



北海道まち歩きMAP



教育旅行プログラム



おすすめモデルコース



市町村観光窓口・救急病院
保健所・消防署・警察署一覧



チャレンジ北海道王



動画で見る教育旅行

北海道の教育旅行サポート事業

北海道では、教育旅行をサポートする各種事業を行っています。

- 事前学習アドバイザーの派遣
- 教育旅行関係者の招聘
- 全国各地での教育旅行説明会など

お問い合わせ／公益社団法人 北海道観光振興機構

〒060-0003 札幌市中央区北3条西7丁目1番1緑苑ビル1階 TEL(011)231-0941 FAX(011)232-5064

| 北海道教育旅行サイト |

<http://hokkaido-syuryo.com/>

